# 時報

EASTERN TIMES.

今天三張售大洋壹分肆釐

時報 一千四百六十二號
光緒三十四年六月廿一日
西歷一千九百零八年七月十九號


去年今日 陳璧赴各省調查銅元

……經認定之股數有未交者由各經招人分頭催交仍希繼行廣招以維大局○本會通信處暫行移設在上海西門外工程局西區……所有利息由各該經手存放人自行核算○一……

## 謹募徽州水災急賑啟

敬啟者天災流行歲所不免不意五月二十後徽州霪雨經旬蛟水陡發歙休黟尤甚淹沒田廬人畜不計其數現在哀黎遍野無家無室嗷嗷待哺倏忽之間行將轉填溝壑哀吾同胞何忍坐視爲此迫求諸善長慨發仁慈節衣縮食以救此數百萬同胞捐款多多益善總祈一分衣食之資即災黎多一分生全之望是爲啟 如蒙諸公惠振請送 皖南徽州勸振公所 仁里永泰源 申報館 新聞報館 中外日報館 時報館 神州報館 仁濟堂 永安街長源泰 英大馬路萬昌興

## 本館代收廣東水災賑捐

隱名氏助洋二元 銅洋二元 銅洋二元五角 陳德華助洋五元 免害子銅洋三元 太倉萊叟 求太平洋二元 不留名助洋十元 隱名氏助洋十五元九

## 郵傳部收回電股第二次清單

北京局皓電續收二三九九號勤記十股二四〇〇號壽堂五股共十五股又奉郵傳部效電開港局現收李維記十股溫林記二股廿作培二股天字五股重字五股賢字五股豪字三股共三十二股以上兩共四十七股正

## 蘇省鐵路學堂新生考案

測量班於本月十二十三兩天第一次考試取定各生姓名如下○陸深 章乃梅 潘縉芬 潘茂芬 包允修 魏良臣 柴福沅 曹孝芬 孫多鑅○以上各生准於七月十五日入校肄業○又七月初四初五兩天爲第二次招考期有志來學者請速報名 蘇城盤門新橋巷本學堂啟

## 溫特渥斯解析幾何學(全)出版

溫特渥斯爲美國數學大家所著數學書十餘種俱風行一時尤以解析幾何學爲最是書原名 Elements of Analytic Geometry by G. A. Wentworth A. M. 本會特譯之以餉學界書中定理最爲精闢又問題極多最足引人入勝有志高等數學者想必以先覩爲快也 香山鄭家斌編譯 連江陳文校閱 定價一元五角○是書淺而易明最便於初學

○中等博物教科動物學 靈川秦嗣宗編 定價一元 ○數學平面幾何畫法 桂林何錫齡編 定價九角 俱已出版 ◯八版 查理斯密 小代數學 連江陳文譯定價一元五角現已運到

上海四馬路惠福里東首 科學會編譯部發行 分售處○北京○成都○四川圖書社○文明書局○浣花書局○廣州○開明書局○各省大書莊

## 江南醫學堂第二期招生

學科 外科學 眼科學 產科學 細菌學 組織學 法醫學 理化學 日本文 學費每學期二十元 寄宿生暫限二十名 開學七月二十日 ●資格 年十七歲以上文理通順不染嗜好 學年四年畢業 學科 解剖學 生理學 病理學 衛生學 藥物學 內科學 章程函索即寄 可也 校舍南京廣藝街

## 翼中女學校招生廣告

本校分高等初等兩級算學圖畫唱歌體操手工請專門女教員教授 年齡 高等自十四歲至廿四歲初等自八歲至十六歲 畢業 高等三年初等四年 程度 高等能作短論初等能識千六百字 學膳宿費 每月住宿生四元走讀高等五角初等一元 校所 無錫城中北 報名處 城中裏黃泥橋薛宅 北城外布巷弄內王宅 女士楊玉如 岸上下岸

## 精印原拓三希堂法帖出版廣告

全帖裝訂三十二大冊現已陸續出版每部售價洋十四元本埠已購預約諸君再繳洋四元取全帖一部外埠預約准七月朔日續繳四元並郵費大洋八角全帖原班寄奉再本局另備儲帖白木箱裝璜精致收藏極佳每只祇收回成本大洋六角惟此箱只可托人自取郵寄不便尚祈亮之(注意)以上本外埠經購預約者何處訂購仍向何處兌取以清界限特此佈告

總發行所 上海四馬路 北京琉璃廠西門 有正書局

## 中國品物陳列所廣告

本所設在上海英租界四馬路聚豐園舊址專集中國各省州縣產造特色精良之品物分賣品非賣品兩部陳列現定七月初一日出租房屋八月初旬開幕一切章程詳登各報如欲索閱者向三馬路小花園商餘雅集本所事務處接洽可也

發起人 李平書 葉子衡 余伯陶 葉又新 金琴孫 沈縵雲 朱衡齋 王一亭 顧馨一 狄楚青 張逸槎 郁屏翰 吳畹九 黃友林 毛子堅 鍾穰卿 謝樹存 李蘭臺 同訂

## 中國品物陳列所招致寄陳品物廣告

本所搜求各省州縣精良品物分賣品非賣品兩部陳列各處收藏家有精美奇特之品願交本所陳列者概列於非賣品中如願出賣者列於賣品中請取本所寄陳章程閱看即日妥寄上海四馬路胡家宅小花園商餘雅集本所事務處掣取收條決不致悞 發起人李平書等謹啟

## 北洋法政專門學堂招生插班廣告

本堂預科英文甲班缺額二十名德文丁班缺額十餘名擬招考學生插班補足如各省中學堂畢業或與中學堂畢業程度相當之學堂畢業生中曾習日文日語之士有願應考者務於七月初旬到天津自初十日起赴本堂報名并呈驗文憑相片截至十五日止十七日考國文算學十八日考日文及英文或德文錄取者於二十一二日隨班開學決不改期此佈 年齡二十五歲以下 資格 國文清順不染嗜好 程度 算學密林代數至第八十篇 英文韓布英文讀本第二集至六十五課 王少泉所著文法至代名詞 日文會話及動字各種變化法 德文德文四十章至第十課德文文法教科書至四十課 學費 全年收費八十六元分四季繳納須有住津妥保否則先納保證金二百元始准入學 注意 如無中學文憑或有憑而未習日文日語者概不收考特先聲明 天津河北新車站旁北洋法政專門學堂廣告

## 鄭蘇龕先生手書習字帖

先生書法海內共知本館特請其手書習字帖爲初等小學之用顏曰蒙求字樣計分五冊第一二冊方格楷書以供初學之用第三四冊直行楷書不拘繩尺俾筆法漸臻活潑第五冊行書其內容採輯本館國文教科書以相聯絡另書千字文一冊南唐集字一冊 者俾楷書南唐集字計五百字與千字文無一重複尤爲特色

蒙求字樣 第一冊五分第二冊一角三冊以後續出 千字文 一冊二角 南唐集字 一冊二角 ◉上海商務印書館發行

## 商務印書館新定預定小說章程

先付洋銀五元或十元嗣後出版小說自當隨時寄呈可省函購之繁另有詳細章程并附印各種小說提要奉贈

(大清郵政局特准掛號立券之報紙)
(日本明治三十八年一月三日第三種郵便物認可)

例中有……於言地方自治者……每部實洋二角五分 西藏 此書爲川人所譯述對於藏衛持之有故言之……每部實洋三角五分○發售處漢口川漢鐵路公司上海各大書局

## 甯紹商輪公司收股啟事(上海)

上海南市 安康莊敦仁里 亨莊郎家橋油車街 號咸瓜街 立餘莊吉祥弄 元興莊吉祥街 巽森木號竹行碼頭 元大 元昌參 久大 慎記吉祥衖 木業會館生義(北市) 會餘莊濟陽里 宏大莊泰記弄口 和康莊興仁里 升大莊濟陽里 崙餘莊乾記弄口 鈞康莊興仁里 福和烟行大馬路拋球場 瑞豐莊泉安里 晉和莊興仁里 源吉莊乾記弄 兆豐莊興仁里 法界四明公所 美界瑞昌順百老匯路 乾泰興號百老匯路 (外埠)寧波◉源豐銀號 謙和莊 賚餘莊 甬順記 咸恒莊 乾豐莊 元升莊 源豐潤 乾大莊 元大莊 蘇州裕蘇局 杭州豫和莊 吳淞萬隆布莊 鎮江順記 號 裕蘇局 湖州順記號 九江順記號 漢口老順記 大慶元 天津源豐潤 北京源豐潤 恒利號 大慶元匯票 台灣合順號 營口可熾號 廣東源豐潤 福建源豐潤 豫茂莊 汕頭源豐潤 廈門源豐潤

## 上海中學堂招考

年齡 正科十二歲至十八歲 預科十一歲至十六歲 程度 國文能作淺論英文讀本第四算學習至比例者入正科國文能作短論英文讀本第二算學習至命分者入預科 考期 七月十六日下午二句鐘 報名 新北門內本學堂

## 上海女中學堂招生

年齡 十二至二十五歲 程度 國文能作論說算學曾習代數者入本科能作短論數學未完者入豫科 特別科 鉛筆油畫彩畫洋琴習造花手工者亦歸此科年齡不限欲專 學費 每月二元半膳宿四元半特別科另詳章程 考期 七月二十一兩日 校所 西門外源壽里

## 大清銀行告白

本銀行因改定名稱從前發給之股票息摺應一律收回另換新式票摺前已登報聲明茲特再爲廣告務祈與股諸君將所有舊股票息摺交至各埠大清銀行必須改填堂號人名亦望一併開單交行當時由銀行發給收條俟二個月後即憑收條換給票摺由本年七月起至九月止切勿自誤此項換票並不收費合併登明

## 華商集成圖書有限公司招股廣告

本公司共集資本六十萬元分爲六萬股每股銀元十元一次收足欲知詳細章程請逕向本公司或代招股處索閱可也

贊成員 端午橋制軍 盛杏生宮保 瑞莘儒方伯 陳筱石制軍 唐蔚芝侍郎 蔡伯浩觀察 朱佩珍 王鈺孫 丁維藩 嚴義彬 張織曾 孫廷翰 祝大椿 席裕福 盛昌頤 吳少卿 夏清貽 周晉鑣 金箴

發起人 王清穆丹揆 湯壽潛蟄先 陳作霖潤夫 龐元濟萊臣 劉錦藻澂如 王存善子展 黃體芳 曾鑄少卿 何 李平書 李鍾珏 席裕成 虞和德洽卿 李厚祐 蘇葆笙 周廷弼舜卿 夏曰琦 黃公續

全啟

收股處 上海 海豐麵粉公司南市鹽碼頭 大清銀行三馬路 招商總局黃浦灘 信成銀行南馬頭 信成總銀行自來水橋 本公司印刷所 中國圖書公司 大清銀行 北京 信成銀行騾馬市大街 源豐潤票號施家胡同 大清銀行西交民巷 本公司印刷分所船板胡同 天津 大清銀行 源豐潤票號 ◎奉天 大清銀行 濟南 大清銀行 漢口 大清銀行 四川 重慶大清銀行 天順祥票號 廣東 源豐潤票號 蘇州 杭州 鎮江義善源莊 無錫 怡昌莊

## 中國圖書公司特開股東大會

本公司特定於六月二十八日午後一時開全體股東大會凡我股東老股請攜帶股票新股請攜帶收據屆日准時到會決議辦法欲向本公司查帳者請照公司律先期三日知照特此通告 總理張謇 協理李鍾珏 會所在上海南門外陸家浜本公司新廠內

## 大清銀行廣告

啟者本行新股業經收銀繳限於本月底截止過期不收幸勿自誤

## 海州海豐麵粉公司添機續股廣告

本公司前年開機即遇江北水災支持一年虧折至上年豐收自五月接收新麥至年底結帳除彌補以前損失尚盈官利餘利一分八厘此定地利優勝使然現在向來食麵省分如山東直隸奉天等處均稱本廠麵粉色味性質與衆不同銷路日廣定貨日多每苦無以應付因集股東董事公議添設機器千袋添股本規銀十萬兩先儘老股東添入有老股一股准添一股或讓給親友添入亦可統限於七月二十以前交足先行掛號以便限滿後查照所認股數知照繳銀俾與老股一例享同等之利益股票息摺倘老股逾期不交股銀方准附入新股但新股亦須於限內

上海南市鹽碼頭海豐麵粉公司帳房謹啟

## 華安人壽保險有限公司第一期發息並續收股銀填換股票廣告

本公司自上年七月間開辦承蒙中外各埠諸同胞惠顧頗見踴躍而尤爲南洋各華僑所歡迎現已逐漸推廣如南洋各島以及通商各埠暨各內地均設立分公司生意亦蒸蒸日上計年內承保總數已及百萬之譜初創如斯將來日益發達當可預計前因南洋分公司爭欲附股以期利益均沾當經各董公議每股先收二兩者一律加收三兩改作五兩一股官利周年一分另以厚資本而孚衆望早經登報布告惟查各股東未繳加股銀兩者爲數尚多茲屆周年第一次結帳發息爰議儘六月內請股東諸君持原股收條至本公司面議按數加繳照填股票並定七月初一日爲始請來領息換票幸勿延誤爲盼專此廣告維祈公鑒 總董朱葆三 總理沈仲禮 謹啟

代論

# 譯國民教育家者言（續）（季）

第三節　國民社會之法律組織及開化組織

必有此嚴正通明之法律秩序以爲基礎然後方有可恃之行政組織國民社會之行政組織其總目的有三（一）於生活上各種經濟之事業期其整理而調和（二）於開化上各種之經營設置與以維持之方便（三）於吾人一切物質之需要上注意於供給而企圖其豐富若背此三原則者不良之行政也

吾人之生活地位所以上進不已而有今日文明之程度者恃有開化性不然將終古成爲獼猴夫開化不自今日始亦不自今日止今日人類猶有未脫獸性之處若野蠻人則挾帶獸性之趣味更多如我國之刑法及審判法得不謂之爲蠻惡耶幸而吾人有開化性所以有開化組織有開化組織而後法律秩序乃有堅牢之基礎開化組織者何善良之風俗及習慣是也人性之所好者眞美善所樂者勤働及活潑所能者棄短取長互相則傚此即開化性之大根源也是故日新又新採取世界之新文明者爲開化而深閉固拒專守己國之舊習慣者爲非開化國民社會必勉力執行開化組織即必勉力執行世界主義以修改其風俗習慣使善而愈善即所謂止於至善夫如此然後善良之法律秩序乃得有所憑依而愈能確立故開化組織與法律秩序並重國民社會必修明其開化組織然後國民方確能於生活地位之根本上尋覓上進之途徑且其尋覓上進之心證眞實堅固如此則國民於眞誠之道義心甚爲彰明而後方能有監督法律秩序之資格

夫社會的開化組織與國家的法律秩序入於社會學與法律學之範圍茲論教育不暇更詳及惟須知從教育一方面而觀此實亦爲緊要之一種教育能使大多數人自然隨其所趨向而變化故若開化組織與法律秩序之結果曖昧則一般國民於善良之教育所需尤急當此之時教育家對於社會與國家負第一高尙切要之義務矣

第四節　社會及家庭

社會及家庭對於國家之政治方面有莫大之潛勢力故若一民族受先時代惡劣之遺傳習慣而正鵠的前路迷茫道義的漲力喪失遂致世事與眞理相衝突背馳當此之際則教育家一方憑狹義的教育即學校與書籍以實地措手一方更憑廣義的教育即社會及家庭之潛勢力以爲作用而於人人之心像氣力及方針上偏與以更新之意味使人民所抱負之思想活動變化激盪無邊全社會大氣風動咸欲速得幸福然後於最高階段之有心社會方能偕文明先進國之人民同造開通社會及家庭與政府之地域是亦教育家所負擔而應盡之責任也（全篇完）

來稿

# 籌贖滇越鐵路之計畫（續）（籌滇協會員孫志曾）

似此外交問題雖未達於圓滿確實之地位而政府既負担其責任吾人可暫置之不問目前最困難最急迫者莫如籌欵問題雲南近年迭遭凶旱民氣久虧且須自築滇蜀滇緬兩路即使竭盡心力則勢難兼顧難免不半途坐廢一軌不能告成前滇公司來電略謂雲南擔任六百萬兩預備贖回滇越路線作頭期交納云云無論此舉如何辦法既抱桑梓熱誠又迫於國民義務羣力合擎想亦不難做到雖然此路贖欵與築欵合計非三千餘萬元不能克奏全功目前政府電滇有欵須自籌一語察其意以籌欵問題既明明置之腦後毫不預聞何其不明大局以至於此也夫政府對於此路非不知禍懸眉睫當亟亟有以補救獨怪其對於贖路問題則曰極力贊成對於籌款問題則曰須欵自籌是明明委卸責任以搪塞國民一時之耳目而不欲實心贖回自辦者也吾人體察國情非不知國事多艱司農仰屋凡舉行一事無不以欵絀爲辭但際此百廢俱興不能不以事之輕重緩急以爲舉行之先後次第如滇越鐵路既知爲全國之存亡所繫不能不先著快鞭乘法人允贖之機會集合全國之財力以統籌而計畫之吾故曰無以鐵路視此路當以海陸軍視此路無以路欵視此欵當以海陸軍費視此欵而何以平滇亂則不惜巨資贖滇路則不拔毫釐是知有內而不知有外知有近憂而不知有遠禍不知平內亂易弭外患難滇越鐵路者即亡國之導綫爲外患之最慘而烈者也更有進者滇越鐵路純粹的爲軍事鐵路軍事鐵路之性質多以國有政策爲宜國有鐵道之辦法當視國情以爲標準如國庫充盈則國家担任全股均無不可然如日本經營南滿洲鐵道國家占股東之大多數其少數股東則歸人民負担無非爲戰後經營財政困難之一變通辦法也中國財政支絀滇越鐵路當亦如南滿洲鐵道布置路權雖歸諸國有路股則由政府提倡登高一呼舉國皆從何患滇越路股之不能集合也夫國有辦法既如鐵案之不可移而贖路與築路之的欵究須若干則萬不能不確實調查據某等耳目所及滇越全路約需中國龍洋七千餘萬元但路線所敷屬越境者七百七十里屬滇境者九百四十里就上年調查其修入滇境曾經開車者約百四十里鑿山洞數十處每里必需龍洋四萬六千餘元合計必六百四十餘萬元　（未完）

# 法國尺制優長之眞理（續）

欲獲第二種不變遷之物其事甚難故法國創造尺制時即利用第一種不變遷之物其法取十尺爲長據此長以製成立方體積此體積名曰一呂即是容量之準個（十尺字之意猶言尺10也呂字係就法文譯音即litre也）

是故在於法制欲知一體之大小只須知其諸邊之長若干其便利不可言喻法國尺制之精善此實其本原之第二端也（以俗語明之則可曰升斗以尺爲根據）

欲知一物之輕重在於法制仍以尺爲根據其法取立方百尺之汽水其溫度爲4置於無空氣之處此時此水之重名曰一兎即是重量之準個（兎字依日本所譯之音法文爲gramme其用法猶中國稱名之一兩一錢一分云也）

是故在於法制欲知一體之輕重亦只須知其諸邊之長若干（以重率乘之）法國尺制之精善此實其本原之第三端也（以俗語明之則可曰斤兩以尺爲根據）

觀以上所述可知在於法制容量重量皆以尺爲根據而尺則以地球之子午線（或經綫）爲根據地球無變遷故尺亦無變遷尺無變遷則斗斛秤砝亦均無變遷因此而百物器械皆有整齊劃一之規則即如金銀銅鋌諸錢之制亦賴此以有規則

尺既足以統馭一切則佈算時皆可以尺爲根據簡便通貫敏捷其妙用殆屬神奇此法制與英制所以有天壤之別也在於英制核計輕重則另有核計輕重之基位核計大小則另有核計大小之基碼紛紛擾擾周折既多而於學問上工業上恒有許多窒礙

且也在於法制核計大小核計輕重核計長短皆以十進位或以十退位在於英制則不然此又法制精善之處之一大端也（中國核計輕重及長短亦均非以十進退如若干兩爲一斤如若干尺爲一步若干步爲一里是其例也）

（前言地球無變遷閱者勿信地球爲眞無變遷惟其變遷甚微以他物之變遷相比較則竟謂地球無變遷可也）

尺之模範以無變遷爲第一要事故此模範是白金之質因其漲縮甚微且在空氣內不鏽損也若夫銅鐵則漲縮蠕損之力甚大今晨以精器核之其長如此明晨以精器核之則其長如彼況以積日累月之久耶吾國以鐵尺鐵斛藏於戶部尙詡詡然奉爲模範眞可令萬國噴飯大笑

學問上之便利事業上之便利本原上之精善已如前言可知中國而不變尺制則已苟欲變之惟有法制可採用斷不可採用英制且尺制既採用法制則量與衡二事亦宜更張一如法制之以尺爲根據若僅變尺制而斤兩斗斛一仍其舊則今日爲買櫝還珠之舉他日又須行第二次之修改

或者曰法國尺制固善吾國固宜採用然法國一尺約合中國舊制之三尺驟然一變工商界不無梗碍乎

吾曰不然驟然一變工商界毫無梗碍何則中國大工業尙未振興其所振興者大半本用法尺如鐵路上如製造局內是其例也

且物價之貴賤與尺之長短成正比例新尺大于舊尺三倍則商人自知將舊價增大三倍安見有所不便乎況人情恒駭于其初而安于所習新制初興俗人固疑其不便迨越三月或四月則又成習慣矣是故吾國可遲採法制無庸遲回審顧爲也

或若曰于採用法制之內稍參變通亦未嘗不可如以法尺之三份之一爲吾之一尺則于表面上與舊尺相差甚微而實際上則仍以法尺爲根據此言似有理然多窒礙蓋以三除一永遠不能除盡除盡與否是算學上極大之利弊問題斷不可輕率從事況此外更有種種障害廿乎

或者曰以法尺之半爲吾之一尺則祇須以二乘吾之尺數即合於法國之尺數此言亦有理且較上理爲優因一尺者半尺之倍數也凡係倍數必恒整善也且以法國之半尺爲吾之一尺則吾之一尺即是地球象限之二千萬份之一于理頗順也然實不盡善

何以不盡善也蓋吾國一尺既合于法國半尺則吾國面積之四個平方尺合于法國之一個平方尺吾國面積之九個平方尺合于法國之二個平方尺零二五其不能符愜者一也又吾國體積之八個立方尺合于法國之一個立方尺吾國體積之二十七個立方尺合于法國之三個立方尺零三七五其不能符愜者又一也核算時畸零不整不便之迹已生且須將萬國科學工業界所藏之數一一折算以强合于吾是削足以就履也故曰不盡善也

或曰法國以子午綫爲尺之根據吾不妨以赤道爲根據則吾之變測絕無襲用他人成法之迹此言亦似有理然實僅是自嘲自慰之舉耳蓋赤道與子午綫之理相同子午綫非吾中國人所測知赤道綫亦非吾中國人所測知也以羊易牛之舉甚無謂也況吾國無大算學家吾國無大物理學家吾國無大化學家吾國無大製造家（小者亦無焉論其大）純然採用法制則一切皆可購其現成之模範若稍更易則科學上之紛擾既無窮工業上之紛擾又無窮區區小利僅在商市之可保守舊習耳不揣本而齊其末豈非所謂養一指而失肩背者耶　（完）

小說

# 復仇小說　窟中人　第四（冷）

（六）私生兒

那老人得了這封信後也是十分歡喜便也不算計他是否眞假即日出了門取了二千五百兩旅費直往巴黎來又想起自已得了錢財又得了兒子兒子又是個小侯爵到了巴黎交際場裏也是體面想罷便一無疑心的去做了老人的事如今再按下慢表再說那青年出了門後到那銀行裏付了匯票去取那現銀銀行並沒半點疑難立刻取出了鈔票來付他他既收了鈔票心中更是放胆知道這信上的事並非虛語不是別人來戲弄他了假如來戲弄他世上安有出了二千元的眞匯票來戲弄人的一路又喜又怪又自幸命運的好便也一無疑心直向巴黎來了這青年的事也便交付過了不必再說且說這日正是六月的二十六日午後六點鐘時魯西公子方在岩窟伯爵邸內辭了出去便有一個用人上前來稟伯爵道伯爵克皁侯爵來了在外請見伯爵點頭道你去請他到那第一應接室內說罷用人便退下去了伯爵取了表來一看又復點頭道不愧爲意大利國的古家確能謹守時刻遂徐徐地立起身來到那第一應接室去見那侯爵到了室內便對着來賓道你便是克皁侯爵了那來客正着儀容答道正是說時其聲甚低似怕伯爵耻笑的樣子伯爵便請他坐下自已也坐下　（未完）

本館代收廣東水災賑捐廣告

敬啓者粵東潦水爲災圍基冲決田禾淹沒家室蕩然災情之重爲從來所未有億萬同胞嗷嗷待救本館已交廣肇公所洋二千元囑其速滙災區更望海內外仁人君子慨解義囊以救此浩刦之災黎如有捐欵請送至本館代收粵賑當掣收條並登報芳名捐欵隨時登載報端至扮至感　本館協賑所啓

醫寓啟事

四月後三赴常熟三赴蘇州均未登報致諸君空勞玉趾實所抱歉今又承鎭海

大醫學家謝君子燕蒞滬

子燕謝先生浙東名士也於古今醫家著述確有心得研究垂四十年生死肉骨不啻恒河沙數而於婦科尤推第一凡疑難諸症一經先生著手靡不盎然生春眞軒岐功臣也茲同人等敦勸來滬暫寓致遠街開泰棧三號寄語抱恙諸君幸勿交臂失之　盛葆臣　王厚存　王眉伯　謝綸輝　嚴杏林　同啓

**裕源協記珍珠號**

本號開設上洋三馬路東[illegible]里對面朝北石庫門內專售珍珠寶石翡翠玉器巧扎紮件外國金鑽珍珠環圈且壓五色寶石金鋼鑽戒等件各色俱全如蒙紳商賜顧價定格外克己概碼劃一不二倘有不合任憑退貨還洋兼收新舊珍珠金鋼鑽寶石無不意外代勞而圖推廣久遠特此佈告

## 上諭 北京電

六月二十日內閣抄奉

上諭陳啓泰奏粵漢鐵路宜定統一辦法懇遴派廉明大員督辦路務一摺粵漢幹路關繫南北交通最爲重要前經張之洞收回自辦極費經營乃數年來官紳商董意見參差迄無成效長此因循必至坐失大利貽誤路政自應簡派大員統一事權方可早日觀成著派軍機大臣大學士張之洞兼充督辦粵漢鐵路大臣會商郵傳部及三省督撫督飭在事官紳商董認眞籌辦所有路務大端由該大臣通籌三省全局體察情形隨時主持裁定務令各泯意見聯絡一氣以免曠日虛縻致妨交通要政欽此

宮門抄（同上）

六月二十日　召見軍機

## 要電

◎昨日（卽十九日）兩宮召見軍機大臣詳詢國會事宜並諭速定開設召集期限以慰民望（二十日申刻北京專電）

◎外務部通飭各省交涉局如遇重要事件准其由電報傳達以免遲延致誤（二十日酉刻北京專電）

◎奧國公使照會外務部謂奧國駐天津領事貝瑙爾現在調署上海總領事（二十日亥刻北京專電）

◎英國政府允將印度鴉片烟按年遞減運華現在外務部與英公使協議擬派駐藏幫辦大臣張蔭棠前往印度監視鴉片烟運華時裝包事宜（二十日亥刻北京專電）

◎晉撫寶棻電報政府謂新簡督辦墾務大臣署綏遠城將軍信勤定於月底接印視事貽穀則准於七月間按徒犯例遞解京師歸案監追（二十日申刻北京專電）

◎京漢鐵路前因水患汽車阻行現在水勢復盛近又被衝壞數處（二十日酉刻北京專電）

## 譯電

○東京電　日本駐韓伊籐統監已於前日行抵馬關

○柏林電　聞得英政府仍擬另築海軍港以代洛雪斯

漢城大韓日報韓人主筆因日人疑其濫支韓國備償日本借欵之金幣已被拘留待詢

◎柏林電　俄國託爾斯泰伯爵日來刊布通告深詆俄政府平亂政策之非內有政府可將其盡法處治以謝天下等語英法各報章見之深表同情

◎華盛頓電　紐約日誌館主海思脫君接工黨同盟會長康潑斯君來函求其協助民主黨運動選舉當卽答稱渠實不便協助襄敗黨派所舉之候選總統云

◎倫敦電　前日印度孟買城有廠工一萬四千人均行同盟罷工所有未停工之人均遭毆擊門窗亦被打毀並有歐人二名被困在店內巡警聞信馳至開槍轟擊始行散歸死傷人數現尙未查知

## 要聞

### ○兩宮留意憲政

據內廷消息傳出近日兩宮對於立憲事宜最爲留心凡有京外官員條陳憲政摺奏必詳加披覽愼審再四始行交下至於國會問題尤屬注重日前面諭樞府諸老務須詳愼妥議國會辦法總使推行盡利再爲奏請核辦庶足以副朝廷求治之心而孚衆望等諭

### ○國會論之激戰

自于式枚第二次奏摺到京主張漸進立憲政府諸公有以于不勝考察之任將另委人以代之者亦有以于言爲然惟恐政柄下移惹起禍亂者昨王善荃摺上政府諸公有極表同意者亦有以此事關係重大非小臣所能參議者故近日之政府已成爲國會論激戰之時代云

### ○滇督電陳善後要事

昨聞滇督錫清帥電致政府詳陳籌辦善後情形並擬請將雲貴開通軍道以備易於調遣軍隊酌量添練新軍分駐邊界要隘以靖積匪云

### ○郵傳部之困難

郵部日前有秘密借外債之說或云收回電股或云贖路未知孰是近因京漢鐵路花園至祁家灣一帶被水冲斷比工程師向郵傳部宣言該路中國是否願意贖回如願贖回則以七月爲限否則將墊高地基以防水患當作二十年之計劃中國不得請贖云云郵部以籌款未就眼見該路又將爲外人所據頗覺困難云

### ○法使允查教民戶籍財產

駐京法巴使前與外部各堂磋議滇省交涉各節已誌前報聞外部屢與法公司會晤除議雲南交涉外尙有按照張都院德彝條陳淸查教士教民戶口及財產詳數另編册籍事宜故與法使磋議先由法公使查明照覆後再行由部飭查核對以憑存案聞法公使已允爲查明照覆云

### ○擬訂蒙王藏僧加入資政院之草案

資政院前議朱編修汝珍奏請蒙王藏僧入院叅議要摺已紀前報茲聞所議大略係擬設蒙王十員公爵六員藏僧四人藏民六人准其入院列議前已移送政務處復覈其入議規則及一切辦法尙未探悉至政務處是否議准亦未偵悉云

### ○會議蒙古稅則

政府對於整頓蒙古各要政籌欵辦法屢次會議迄未解決日前澤公提議內外蒙旗地大物多礦山相望畜牧蕃滋若妥訂稅則設局征收預算每年當在二三百萬上下作爲興辦新政及提倡實業之費所欠當亦無多且利源日闢稅額自有加無已諸大老均極贊成現已咨理藩部并電致蒙古各辦事大臣調查各旗出產及應設局卡地方詳備表册報部以資妥訂徵稅章程云

## 譯聞

### ○郵傳部注意路政

字林報北京函云陳尙書璧所定管理全國鐵路章程業已奏請批准不日卽須施行該摺又稱現已派司員二人分赴武昌成都與陳筱帥趙次帥會商起築川漢鐵路之策且須派員前赴粵督張安帥處以便粵漢鐵路幹綫得以早日築成

### ○福島來京之使命

字林報北京函云日本參謀本部副長福島中將已于本月十二日行抵北京偕來者有駐京陸軍隨員靑木少將及神戶川崎造船廠總理松原君福島在東京向辦士官學校教練中國陸軍學生都中華官其重其人此次來京不知究屬何意有謂爲與中國振興海軍一事頗有關涉而川崎造船廠亦派員隨行來京恐係運動承造新軍艦與歐州各船廠爭勝云

### ○新法鐵路問題近聞

字林報北京函云頃聞關內外鐵路延築新民屯法庫門鐵路一案日人以爲中國如肯以他項權利相贈則日政府當不行反對任令中國撥款自行修造南滿州鐵道總理後藤男爵前擬來華亦爲此故旋因日本內閣政變迄今尙未成行

### ○郵部收回電股近聞

字林報北京函云郵傳部陳尙書璧奏請借滙豐銀一百萬兩用以整頓電政一摺業蒙廷旨批准惟命以後如須借洋款必須預先知照外務部否則當不爲批准

陳尙書已命交通銀行及各電報局開始接收電股如各股戶在西八月一號前來局繳費者每股准給英洋一百七十元過期後股價尙須再行核減目下盛宮保所處地位頗形難堪盍彼係實缺郵傳部右侍郎對於部中究有應盡之責且屬三十年前創辦電政之人各股戶非其親戚即是知交盍當時因聽彼之勸令而買得者茲若勸令繳回復碍於情面頗有左右爲人難之勢說者謂日後各股戶終當懾於陳璧之威迫不致堅拒到底云

### ○東京近信

▲早稻田大學卒業生　陽曆七月十二日午后一時爲日本早稻田大學吾國學生師範本科生第一次卒業舉行卒業證書授與式聞屆時該校當請大隈伯訓示及請國公使演說云

▲清日學生夏季音樂講習會　神田區猿樂町二十一番地東京高等音樂學堂爲中國人唯一之專門學校也開辦至今已歷兩載吾國卒業學生約百有餘名聞本月五日增聘講師廣募學生特開日清學生夏季音樂講習會云

## 批評

### ◉一波一拆（冷）

國會國會盈耳矣今日反對國會之說又漸漸增進其勢力猶之拆城拆城盈耳矣今者反對拆城之說其焰大盛也蓋中國人之本性積極則難消極則易進步則難止步則易不然中國亦何至有今日哉

**華成保險公司廣告**

本公司[illegible]會分[illegible]先生[illegible]一席業於本月十二日經董事會公推王一亭先生爲總董以後保險單簽字即由朱葆三王一亭兩先生分簽特此廣告

# 天下一品白髮赤毛染藥（一名千代濡羽）

大日本政府登錄商標第一二七四二二號（本品有確實之無害證明）
大日本警視廳認許（賣藥部外品）

定價大瓶一個叁角五分

男女頭髮赤毛白毛婦人用假髮凡毛髮之類即時可染爲深黑鮮艷之色欲購此藥液發賣者乞照會本鋪

大日本東京市日本橋區通鹽町一番地製造本鋪 松榮堂 服部重右衛門

凡用本品者無脫髮生瘡之患並無用手帕紙片之類以本品染之毛髮即可了事又染後無論用何種香油亦不至有膠結之事且其脫色本品由洗法更不患多年始得發明與本鋪研究所謂染髮油不可同日而語染法簡便品質優美之稱種特色定爲東洋無比之品內外仕商幸賜愛顧焉◉發賣處凡藥店化粧品店無不有之

# 辦香盧 消痰聖品

崔氏辦香盧總發行所 認明牌號窂懸上海縣告示混冒甚多格外注意如由民局購辦必須郵局先發一函關照

盡可倩化學名家化驗有珍珠龍涎香茄楠香眞化州橘紅瑞腦吐等品方是的眞始創服後 恐治症尚有未悉之處特再詳明如左 五癆七傷 諸虛百損 房勞過度 破金見紅 急痰氣喘 乾咳無痰 久咳成癆 烟傷肺戒後肺虛 及纏綿如患以上諸症輕者一盒卽愈十分危重者至多一料包可斷根 洋二元四角小盒洋一元二角每料六盒洋十三元二角 各省經理另有定章

上海弄盆湯新橋南堍香店轉約十家餘根德里內崔氏辦香盧總發行所崔宗武啓

崔氏辦香盧牌號 崔製消痰聖品創行以來久咳老年痰中少年多年痰症暨不等...外各國莫不同聲讚美...

# 大日本東京帝國大學法學士 福岡大律師

本律師畢業日本東京帝國大學法律科得有優等文憑在滬多年於中外風俗人情無不盡悉刻充東亞同文書院法律教習茲應中外紳商之請事務如中外紳商有涉訟案件律師之業本律師辦事處接洽可也 移至英大馬路十五號即南京路四川路口三層樓上

廣東近百年老牌計各(花柳包愈)(不愈還洋) 不封堅凡花柳染毒遠年壓毒百發百中吃偏市藥不愈遜看○扶元搜毒膠五元解毒丸一元祖鋪粵城佛山香港○上海五馬路中

廣章失火保險銀收足有餘

小號無心失火幸在存貨有盈今蒙該洋行公道誠實可靠照例賠元四萬兩該洋行經理人公正且並無異言故特登報以鳴謝 祥茂 錦隆 順利 新旗昌 保元 四萬餘兩領欵之餘深感該

# 香港恒安水火保險有限公司開辦上海分局廣告

本公司資本一百萬元在香港註冊自創辦以來十有餘載凡賠欵經理迅速早荷衆口稱善現爲推廣生意挽回利權起見擇於六月初九日在上海開辦分局先保火險凡南北市之房屋棧店鋪貨物傢私衣服等項一概承保如蒙紳商賜顧請駕臨本公司帳房接洽可也 上海博物院路十三號洋房恒安保險公司分局總理人潘澄波謹啓

# 中國名相傳

欲爲今日之政治家則不可不研究往日政治家之軌轍雖其建設之事業今昔不同而其英銳之精神嚴密之心思敏辣之手段沈毅之魄力均足爲後來政治家所取法此編自春秋迄明二千年來之大政治家皆具於此編輯者復以明快之評語於諸人辦事之精神之心思之手段之魄力一一闡發靡遺實可爲辦事者之方針而政治家之模範也 洋裝一元二角 本裝一元

# 熊襄愍書牘

凡能辦大事者必有特別之氣慨若明末熊襄愍之氣慨在當時無與爲偶故其辦事之材略亦無與爲偶此書牘皆其經略遼東時所與人者其氣慨其材略具見於此凡辦事家不可不一讀也 定價二角五分

# 盧史二公書牘

盧忠烈史忠正二公爲關係前明存亡之人匪獨其節烈可敬即其膺任艱鉅勇毅果敢亦足爲後法茲將其書牘合刻以公諸世欲闞二公之爲人者讀此可見焉 定價一角

上海 廣智書局白

# 初等小學算術書 教師用

洋裝一冊 定價五角

兒童初入小學幾十齡月教授算術必量其所能受者授之是書以日本文部省之算術書爲基以奏定初等小學之章程爲准參合比照加以剪裁理淺而顯法簡而便用以教授兒童最易了解

# 實業學堂商業簿記教科書

洋裝一冊 定價八角

各國簿記皆有專書今我國商務之幼稚可想本館特覓商業簿記教科書以供商學界之用譯筆明晰授徒與自習均便

# 歐美教育實際

洋裝一冊 定價一元二角

本書前出日本明治學制沿革史專言日本教育之事本書則大略歐美等國之教育皆由實地觀察而來其中自幼稚園以迄大學校靡不詳載凡爲教育家者不可不研究也

# 日本憲法義解

每冊定價大洋三角

日本伊藤博文親赴歐洲考察憲政歸而手定日本憲法又撰此義解以達憲法之要旨而明其功用誠吾國今日希望立憲諸君最好之參考書也

商務印書館出版發行

# 松滬路股會議決路股移交公司廣告

敬啓者六月初六日本會特別會決辦法如左○一議現在北線既經奏准所有招股人議信成銀行之蘇路股據定期於六月底移交公司向存由信成銀行逕直轉收據存根移交以省周折○一議照去年與信成訂定之辦法一律由信成銀行照原議以洋還洋解交公司洋釐以六月向公司自行聲明○一議信成銀行照存股票仍向公司收據所有股東可於七月初五日起不論何時持信成收條向公司掉換公司收據如戶名股數有所更動亦於此時向公司聲明○一議信成銀行照原議以洋還洋...此項息銀亦由信成劃付公司卽於掉換公司收據時向公司照算○一議信成之息起算...掉換公司收據後公司照各股東...

# 歷代名人書札

人事日繁交涉日衆言情達事學之用若進而求高尚之作則不能不取材於古昔之名著本書博採史傳文集中書札之文自周秦以迄於今凡一百數十家都爲一編分訂兩冊 定價四角○上海商務印書館發行

# 憲法議院法淵鑑

此書爲四川留學東京法政學生所輯譯爲今世所必需有心時局者曷不人手一編 自治叢錄 洋二元五角 ...

# 農業實授所招生

中國今日民窮財盡惟農業乃救亡療貧之第一方法茲由留學生人組織斯校授以畜牧種植病理醫藥手術專科上學期已屆畢業茲添招新生五十名定七月初五日開學有志者速來取章報名勿誤 新垃圾橋北公益里一弄本所白

# 吉屋召租

新開路同德里有阿大交三義德典底三間四隔壁三兩後間直進樓有房三間前晒台北自向火全大屋小租老旗來安欲昌森坊元議泰

# 慈航寶筏

席裕麒先生殿敬啓者僕偏隅僻處固陋無聞先生熱心愛國鼎力扶衰遊歷東瀛得千古不傳之秘自奠安中夏挽百年既倒之狂瀾際茲禁令下頒國家圖治往往有貪夫射利僞造靈丸市之倉居奇昧攙毒質以方先生之全同種惠病民非惟公私之適別且義相懸矣保好固深嘉尤弱八錢之癮難除十載之期易盡非僕之嗜有戒心尤入廢民之籍其無良藥卒難善之限幸以不具佛之十免體膚之一打如世減依戒除精神既爲之劉又離尊購靈丸之如法遞限從實驗匪特健康主人眞可謂普濟之慈航寶筏信山東雨亭頓首名浩

# 丹桂茶園

新排善戲勸助振救水災難民

本月廿一禮拜日准演

新戲

# 廣東水災

所賣看資分文不扣統助水災

...

# 群仙茶園

廿一禮拜日正廳每位洋一角

...

# 硫磺鏹水火硝鏹水出售

本行美國有限公司內硫磺硝鏹出售價格本行美國有限公司經理...

# 專裝假辮

精與比西每欲打小楊外楊是做眞式位裝狗木滋理滋假無衆三剪橋廚記髮淸辮無不同角臨西○中處便

# 顧春先

請閣下速將寄往北京址大後寺西路西務內之佛身街外周部周勿延蘭爲樓盼

# 召盤

四馬路中肖眞照相樓將具店主別生財出盤等相與一人業人相宜請招人願意志者

# 丹鳳茶園

廿一禮拜日戲大減價正廳二角

...

# 新春記 春桂茶園

廿一禮拜日大減價正廳洋一角

...

# 天然有音影戲

本馬路開中西演路公司泥城以紳商來學界來大西承蒙各界歡迎特邀奉 ...

# 丹桂茶園

廿一禮拜日戲振助廣東難民戲

...

# 天仙茶園

廿一禮拜日新社演改良戲

...

# 謝謝 辦香盧藥室崔製半夏

敘著漢化濕痰咳嗽...

# 戒烟聖藥 功用錄

此丸善除一切烟癮大能強壯...

發行所上海大馬路英數銀批售...

定售價...

# 新到光耀洋燈

本行新到紅式四十三百燈洋一百光一燭十二光六十支光廿百光一燭有號號支燭價如馬帳...

# 感謝良醫

...

# 收買鏹水空瓶

本行收買各色空瓶凡鏹水號皆可此如有售本行均受祥茂洋行...

# 滬甯火車開行時刻表

上海至南京時刻

| 站 | | | | | |
|---|---|---|---|---|---|
| 上海 | 八點三十分 | 八點二十分 | 十二點正 | 三點四十五分 | 五點四十五分 |
| 南翔 | 八點一分 | 八點五十分 | 十二點廿三分 | 四點十五分 | 六點十七分 |
| 崑山 | 九點正 | 九點五十五分 | 一點七分 | 五點十五分 | 七點十六分 |
| 蘇州 | 十點十分 | 十一點三十分 | 一點五十六分 | 六點二十四分 | 八點十六分 |
| 無錫 | 十一點二十八分 | 十二點四十五分 | 二點五十一分 | 七點三十八分 | |
| 常州 | 十二點三十八分 | 一點五十五分 | 三點四十七分 | 八點三十五分 | |
| 鎭江 | 二點五十八分 | 四點十五分 | 五點三十五分 | | |
| 南京 | 五點七分 | 六點四十二分 | 七點十八分 | | 八點四十五分 |

南京至上海時刻

| 站 | | | | | |
|---|---|---|---|---|---|
| 南京 | | 六點三十分 | | 九點正 | 一點正 |
| 鎭江 | 八點十二分 | | 十一點廿七分 | 十二點五十三分 | |
| 常州 | | 十點三十二分 | 六點五十分 | 一點四十六分 | 四點四十二分 |
| 無錫 | | 十一點三十二分 | 七點五十一分 | 二點五十三分 | 五點三十五分 |
| 蘇州 | 七點正 | 十二點五十五分 | 九點三分 | 四點十四分 | 六點三十三分 |
| 崑山 | 七點五十七分 | 一點五十四分 | 九點五十七分 | 五點十七分 | 七點十五分 |
| 南翔 | 八點五十一分 | 二點四十六分 | 十點五十三分 | 六點十六分 | 七點五十九分 |
| 上海 | 九點十六分 | 三點十二分 | 十一點二十分 | 六點四十四分 | 八點十九分 |

# 上海郵政總局截止收信時限

| 寄往何處 | 交由 | 本日 | 截止收信時限 |
|---|---|---|---|
| 崇明堡鎭 | 小船 | 單日 | 上午八點 |
| 南翔 無錫 沙頭巴城 蘇州崑山 | 火車 | 本日 | 上午七點半 |
| 太倉黃渡 安定羅店 劉河浮橋 嘉定 | 又 | 又 | 上午七點 |
| 朱家角 白鶴港 青浦重固 | 小輪 | 又 | 上午九點半 |
| 奉賢新場 | 民船 | 又 | 上午九點 |
| 江灣寶山 | 火車 | 又 | 上午九點 |
| 閔行南橋 | 小輪 | 又 | 上午十一點 |
| 南潯湖州 | 民船 | 又 | 又 |
| 泗涇七寶 | 民船 | 又 | 上午十一點 |
| 大場 | 專差 | 又 | 又 |
| 平湖 | 小輪 | 又 | 下午一點 |
| 川沙南匯 大團 | 民船 | 又 | 二點半 |
| 海門廟鎭 | 小輪 | 又 | 五點 |
| 周浦 | 專差 | 又 | 上午十二點 |
| 甯波 | 輪船 | 又 | 下午三點半 |
| 泗涇楓涇 松江亭林 張堰莊家行 塘章弄 | 小輪 | 又 | 上午八點三刻 |
| 杭州嘉興 石門灣 塘棲嘉善 莫干山 | 小輪 | 又 | 又 |
| 崇明 | | | 上午八點 |
| 堡鎭 | 小輪 | 每日 | 上午八點 |
| 廟鎭 | | | 五點 |
| 以上逢禮拜日上午十一點上午三點半 | | | |
| 郵政局掛號信件應於所限時刻前一點鐘送交 | | | |
| 長江各埠 | | | 晚九點鐘 |
| 西墩 | 火車 | 每日 | 上午七點半 |

有更改之單

| 寄何處 | 輪船名 | 某日 | 截止時刻 |
|---|---|---|---|
| 溫州 | 豐順 | 廿二日 | 二點半 |
| 廈門 | 海口 | 念二日 | 九點 |
| 汕頭 | 又 | 又 | 又 |
| 煙台 | 新濟 | 念二日 | 九點 |
| 威海衛 | 又 | | 又 |

# 外國輪船出口日期

談佛痕 二十三日開往倫敦 大英公司
落特親 二十六日開往茄門 德公司
山安特 二十六日開往倫敦歐洲 大英公司
中國皇后 初一日開往美國金山 昌興公司

▲六月二十日禮拜六進口輪船

江天 由甯波 招商
立大 由甯波 立興
新昌 由天津 招商
立豐 由長江 立興
江永 由長江 招商
築後丸 由長崎 郵船

▲六月廿一日禮拜日出口輪船

新豐 晚往長江 招商
美利 晚往長江 美最

▲六月廿二日禮拜一出口輪船

吉和 馬崎新加坡吉利吉打橫濱神戶 怡和
同陞 晚往牛莊 怡和
江裕 晚往長江 招商
新濟 晚往天津 招商
豐順 晚往溫州 招商
廣平 晚往天津秦皇島 開平
南陽丸 晚往長江 日清
北京 晚往甯波 太古
鎭江 晚往牛莊 太古
海口 晚往廈門汕頭 太古
立豐 晚往長江 立興

▲六月廿三日禮拜二出口輪船

壹古 晚往海參威 義勇隊
德興 晚往長江 美最
塘沽 晚往膠州 美安
新裕 晚往福州 招商
泰順 晚往香港 招商
官陸 晚往威海烟台天津 怡和
順天 晚往牛莊 太古
淡水 晚往長江 太古
鄱陽 晚往長江 太古
大福丸 晚往長江 日清

▲六月廿四日禮拜三出口輪船

鎭安 晚往長崎神戶 太古
築後丸 早五點開往長崎神戶門司橫濱 郵船
岳州 晚往香港廣東 太古
保定 晚往仁川 太古

## 地方要聞

### ○士民公舉代表呈控縣令

寗波鄞縣洪鋑初大令涖任祇閱一月民怨沸騰緣每遇民間些須小事卽出火籤逮案嚴辦重罰且聽信門丁書差之言動輒無端妄提以致騷擾不堪强者側目弱者飲泣爲數十年來未有之貪酷吏也日昨由紳商學界合開大會公舉張盛范陸林諸巨紳代表人民親詣道轅面訴洪令虐民各端幷開呈節略請予查辦以洩民忿當由喩觀察接見慰諭允予查辦然未識如何處置也

### ○湘人力爭湘路

湘省鐵路總公司總理余肇康王先謙等以郵部展築株昭支路一節雖經紳商迭次電爭迄未見許僅允派員到湘履勘形勢再行斟酌並有株昭一段必由部築決不停止之電且以曾奉上諭以後朝政不准聯名率請停止爲詞其勢頗爲決裂又以各股東復堅請力爭因於日前會議以郵部幸有請陳小帥體察情形之電特公舉代表二人赴鄂面謁小帥將一切情形剖晰呈明俾部員到鄂時由小帥力與爭論庶幾或可挽回亦未可知聞已電商湖北候補道湘人魏允恭曾履初兩觀察先容一切矣

### ○皖紳開會集議銅官山礦案

皖紳日昨集議礦務局共籌對付銅官山礦案與會諸紳均以合同逾限理應撤銷其直在我自應以廢約爲目的故一提及此事咸主張誓死力拒擬會旅無寗滬同鄉諸君合力爭持藉以多數人澎脹勢力償欵贖回之說概不承認

### ○津浦鐵路紀事

▲津浦鐵路南段購地總辦段少滄觀察五月來寗旋赴安慶現已派人在大夫第地方賃屋設局段觀察不日卽由皖來寗籌辦購地事宜聞尙須設局於下關云

▲津浦鐵路係尅期竣工之事北段已於初一日破土興工南段工程未便久宕現勘路工程師已經到寗督辦呂大臣特札委孫大令乃洛爲之件護以便沿途照料一切

### ○蝗患與水災

江北海州阜寗桃源安東鹽城等州縣蝻孽滋生歷誌前報現在各屬雖已陸續禀報撲捕淨盡然是否屬實殊不敢知聞該數處蝗蝻以海州爲最多爲數十年來所未有而筆葦營蘆葦叢中尤難撲滅一經長翅飛騰爲害卽不堪設想加以淸淮一帶自五月中旬至今霪霖迭沛迄無三日暢晴雨勢之多且大約與三十二年無異刻下四鄉有水深數尺者河流漲泛溝澮盈溢秋禾多被浸淹災象已成人心頗有惶懼糧價亦騰踊不已天不厭禍爲之奈何

### ○記汴省鑄幣廠

汴省鑄造當一銅元由官銀號兌用茲悉其所以不發各處通用者實以不肯多鑄之故蓋此項銅元每枚須工本合制錢三文當事恐多鑄多賠每日只以鑄百串爲限計每日淨賠工本二百串月賠六千串連一切局用及總辦委員薪水月耗須萬金以上以視向鑄當十銅元只需工本五文鑄一枚而有加倍之利者不啻霄壤故此舉咸不過前有上諭藉以奉行而已又該局現狀如此而添房購機汲汲不遑者蓋專爲鑄銀元及**復鑄當十銅元**地步云

### ○汴洛鐵路全段竣工

汴洛鐵路土工已築至洛陽各堡房工竣刻正由洛陽城外修建停車室及票房惟由鞏至偃有橋一道必須兩月後方可建齊現擬於本月二十四日先買鞏縣之票約八月間可以全路開工直抵洛陽矣

### ○定期再議洛潼鐵路

河南洛潼鐵路軌線勘後情形已誌前報惟因總協理俱在京師嘗由工程師詳爲繪圖列表經該公司仍派隨同勘路之戴君炳炎赴京具陳一切併請總協理回汴共議總理劉少岩右丞已來省定期開會集議辦法戴君則刻已起程先歸矣

### ○考試道員餘聞

江督因藩憲處並無道員報名所以有十二日之牌示傳考不料至十五日僅得十一人於是又遣從四出按照官錄飭傳至翌日考期祇添得兩員所傳數十員槪藉詞不到彼時午帥頗覺爲難本欲改期考試嗣以投考者已到不得已乃將免考五員外所餘八員先行在署內考試並一面仍飭號吏分途再催原擬於次日(卽十七日)再考一次奈仍無應者帥意頗爲不悅有不信江南之大道員之多僅有此數員能考之說云

### ○咨取學堂經費表

江督准部咨各學堂自開辦起其常年經費若干每年額支活支之數均須詳細列表咨報

### ○繼方伯之退志

寗藩繼蓮畦方伯久宦東南且有煙霞之癖在湖南數年尤安其俗此次忽調甘藩意不欲往聞已命人赴湘營菟裘爲終老之計

### ○預修秋操行軍路

江寗駐紮漢西門一帶之巡防營昨十六日開三營赴皖修理今歲秋操行軍道路尙有二營將繼調往助工云

## 地方通信

### ○湖南通信

▲調查煙禁情形　岑堯帥近接欽派禁烟大臣咨送調查禁煙表到湘飭將省城及各府廳州縣禁烟情形已戒者若干戒煙局所若干栽種罌粟地方已否改種戒煙丸藥有若干種以及醫生名姓辦理情形均須逐一淸查塡表咨復以憑核辦等因當卽行知藩司通飭各屬一體遵辦矣

▲維持錫礦公司　永州府江華縣三宿地方發達煉錫公司係職商伍君達甫禀准開辦現因股欵不足各礦商覬覦其利羣思攘奪紛紛具禀礦政調査局懇請劃地分辦礦局以發逆立案最早未便取銷批駁未准並伍君爲抵制起見特於日前會商省城教育會諸君公舉湘紳劉艮生觀察八熙元當總理並議定續招股欵兩萬元俾資展布各紳均極贊成已商由礦政調查局總理務少穆觀察德鈞照請湘紳黃軍門龍瑞偕同伍君前往該處調停一切矣

▲火柴公司公舉總理　省城北關外和豐火柴公司前係湘紳王先謙張祖同等倡辦現因力圖推廣特於日前商由商會各董聯絡各股東俾得擴充資本仍與舊有股東均勻合辦刻已經衆公舉總理[illegible]一切並呈請農工商部註册專利矣

▲裁改沅靖綠營　日前兵備處會同各司道詳明兩院請將沅靖綠營兵勇按照新章分年裁遣卽以所餘餉項改辦警察茲聞已經鄂督批示略謂綠營積習甚深亟應裁改所稱挑選年壯力强者撥充警兵如果堪以合格自屬可行否則亦毋庸遷就惟撥入以後卽須遵照警章認眞辦事不得仍沿綠營舊習以期改良等語當經該處轉飭遵照矣

### ○寗波通信

▲襄辦交涉　寗關道喩觀察因寗郡交涉日繁一人精力有限如無得力之員爲之襄助爲理恐不足以收效果故特札委吳劍泉大令到轅專辦交涉事宜以資助理云

### ○清江通信

▲道府以下設統計處　江甯調查局已經成立而道府州縣應設之統計處迄未開辦江督因此擧係憲政編査館飭辦之件萬難再緩昨特札飭此間官場迅速遵章設立統計處派員調查行政規章一俟憲政館表式頒到卽行照塡呈送云

▲濬淮河　自正陽關至洪澤湖一帶淮河年久淤墊每届冬令運鹽維艱現經正陽鹽卡委員査明淸江下游運河已由鍾守元棣用機器船疏濬漸著成效故特禀奉江督批准飭令鍾守酌派機器船一隻委員開赴淮河擇要與挑以利鹽運

### ○南京通信

○法政學堂添委敎習　江寗法政學堂未開辦以前所有敎員均經委定頃因開課在卽昨又加委王君芸芳元當敎習聞王君係留日法政畢業生始由京來蓋亦虛左以待久矣

○農務試驗場　江南實業學堂特開農務試驗場各學生實驗地步還來講求一切農學江督特加委趙觀察從嘉爲會辦以資襄理已於十七到差矣

### ○鎭江通信

▲禁阻日人質賣樂水　鎭屬金壇縣近有日商數人囊荷丹藥水赴市廛發賣經該縣倪大令會瑩查悉以日人向不准在內地開設行棧該處係屬內地日人例不得在該處貿易且鄉人少見多怪尤恐滋生事端釀成交涉特於日前禀請鎭關道函知該管領事禁阻以符約章

▲添設巡警稽査　督辦鎭江警察關道劉表孫觀察以各區巡長巡士勤惰不一殊難辨別特札楊二尹寶卿爲西城外各區巡警稽査委員俾令於暗中考査分別功過以便明定賞罰現二尹已十八日到差辦事矣

▲女學請撥經費未准　旅甯女學畢業生趙宗英在鎭屬大港鎭創辦女學一所因經費不敷禀請江督端午帥札飭鎭關道酌撥官欵補助現經劉觀察會同勸學所紳董妥議以該女學實係私立斷無由官撥欵之理且鎭郡蒙學未立皆由經濟困難安有餘欵撥充該學堂經費已禀覆午帥轉諭該女士知照矣

▲鉅號閉歇　鎭郡西城外魚巷口元吉昌雜貨號開設有年生意甚鉅人皆以長袖善舞目之不意金玉其外實則敗絮其中日前因某欵未能如期應付各錢莊聞此消息咸不與往來停止滙劃以致該號遂爾閉歇不能交易聞該號虧空各錢莊共有六七萬金之多云

### ○松江通信

▲革員分別科罪　奏革淞南營游擊孔德陞鹽捕前營管帶王士志左營幫帶王太和(卽王四胖子)等久禁寗垣迭經會審雖無通梟實迹惟問官以孔德陞勦梟不力咎無可辭遂詳准端制軍奏請發往軍台効用至王士志則因訊供時言詞過激問官以其性情桀驁詳請監禁十年王太和則無通梟罪狀可科第其功名由于購買功牌冒名頂替遂因此科以監禁二十年之罪云

▲官鹽舞弊　華邑楽樹鎭設有官鹽公所前日官鹽運往他處時經帳徐振甫乘間夾帶私鹽欵千担經批驗所委員以車笠齋查覺徐遂賄以洋一千元了事詎一波未平一波又起現又爲鹽捕中營帮帶張壽椿大令查知其事定欲據實禀究未知如何始得寢事也

▲赤脚訟師　地痞葉照性頗狡黠素不安分專以唆訟爲能事故人咸以赤脚訟師目之歷經訪辦有案現因唆令鄉人蔣種田畝被人告發經華邑張大令簽提到案從重笞責荷以巨枷游園示衆以示懲儆云

▲輕事重報　劣生蔡鏡裳素串健訟渠有田底十五畝向由佃戶湯某承種現蔡鏡裳硬奪田面雇人自種(按俗田畝分田底田面底歸業主完賦收租面歸佃戶認頂承種)湯佃心不甘服與蔡鏡裳爲難不値當將蔡所雇工人某扭毆某工人情急避匿翌日始回詎蔡鏡裳竟虛揑多詞於前日漏夜赴華署喊控聲稱湯某糾衆數十人駕船二三十艘拔人勒贖勢甚洶洶幾與梟匪無異迨張大令派差查提湯某已經遠遁及傳該局地保並某工人到案訊知蔡鏡裳所控各情大半子虛

○經頭被押　糧米經頭呂山泉包運華婁各縣糧米現因短繳華邑退米一千餘石延不料理當經張大令提案押繳云

## 投書

(前略)敝處荷蒙憲派該營撥船駐口防梟前甯官米占元張順朝謝丞元等與地方均尙相安自荆潤章調哨來港全無紀律民間畏兵甚於畏梟艙長孫兆基奸占周鎭嫦婦王某氏荆弁明知故縱本年四月荆因細故喝令衆勇叢毆杭金川之子幾斃杭婦少艾衆勇蓄意已久乘杭子傷重不能謀生公耕[illegible]一千餘文名爲贍家卽終日羣聚杭宅致杭婦避至母家迄未敢歸有言訴諸官者荆復虛聲恫嚇勤稱官官相護其餘如吊打鄒德保敲詐朱坤生勒索胡子林聚賭鶏鳴樓種種非爲不勝枚擧夫設兵以衞民也而今若此地方何辜受茲擾害(下略)宜興洞山鄉四民公啟

## 批評二

◉官之與錢(笑)

凡一錢苟入官之掌握官之囊橐者欲其復歸於民其難也如貓口之挖鮲

試觀蘇州拒烟會之一千二百金也官場之延此欵也久矣乃忽有地方自治會思染指也三縣勸學所思分潤也雖所去者不過十分之二然究竟失此十分之三得無令官場懊惱乎

況嗣今以後固明定自治會不得動公欵矣脫猶有請欵者卽以此大題目對付之我柔順之國民惟有竭膏血以供種種之租稅而已則此每年之二百金也一百六十金也尙出自長官之賜也寧能嫌其少乎

崔氏辦香廬藥室　凡購此藥必須認明辦香廬牌號在棋盤里內假冒甚多購者格外留意切切

上海信義銀行分派第一次官利紅利廣告　本銀行定於五月初一日起分派官利紅利按入股

不換化痔仙丹
治不效包退還洋每瓶洋一元每料五瓶洋四元◎又製三十六種痔 天下治痔之藥斷無出其右者此藥一出天下再有不愈之痔我不信也 雙料兩元單料一元另製珠黃熊膽化痔仙水單料一元雙料二元
上海新橋南首香店轉灣家門面根德里內瓣香廬藥室

## 平等閣筆記

大刀王五者。鏢客也。素以義俠稱。譚瀏陽重其人。與訂交焉。庚子拳匪肇亂。京官眷屬藉其保護出京者數百家。及事亟。五終日皇皇。奔走于所識士大夫間。謀所以匡救大局之策。不得。則又求保護 今上之計。時人心憂虞。迄無應者。迨聯軍入京。五見西兵之無禮日甚。輒與其徒數十人。日以殺此輩爲事。十一月某日。有石某之宅。爲西兵圍困。五經其地。憤與鬥。手殺數十人。繼以中彈過多被執。西人以爲義和團之餘黨也。鎗殺之。棄其尸。而不知其爲五也。時劉鍈雲設平糶局于東華門外。附設一瘞埋局。以掩埋無主尸骸。以沈愚溪主其事。明年正月。乃收五尸葬之。且樹碣誌其地。今無人知其處矣。愚溪嘗語人曰。五死累月。天寒尸未腐。嚼齒怒視。目光炯炯如生。猶可想見當時憤鬥之狀云。

## 本埠新聞

### 紀事

○討論城垣大會紀事 昨日午後二時城內明倫堂開第一次討論城垣會各團體代表及紳士到者約數百人蔡觀察委邑尊李大令代爲到場主席先由邑尊宣布開會宗旨大致謂今日之會係奉道憲照會專以討論城垣之應拆與否務須從長計議平心和氣取法文明勿貽人笑等語次由李君平書述議拆城垣之歷史謂此事之主動力皆由於官長既而曹君頌清張君星若等演說反對拆城其詞甚長不專就城垣著議顧益之君報告楊振錄等公稟陸蔚臣君報告公益會徵集意見書皆主反對拆城者姚君伯欣起而辨難甫數語反對黨大譁會場騷然幸經邑尊諭止言當將大衆所議稟請道憲核辦云云即搖鈴散會

### ○籌賑公會傳單

啓者粵皖鄂江浙五省同時並災函電稱述紛紛請賑本月十四日曾經初次集議擬聯合五省旅滬紳商通力合作茲定二十一日下午四點鐘在老洋務局會商辦法屆時務祈大善士撥冗惠臨集議一切不勝盼禱之至此頌善安粵皖鄂江浙五省籌振會謹啓

○寶邑尊注意蠶業 寶山縣前奉憲飭廣種桑秧曾經諭飭各鎮紳董遵照在案茲經寶邑尊胡大令現已遵飭在於城內播種桑樹數畝以資振興蠶業

○奉邑勸學所稟辦文契充學堂經費 奉賢縣勸學所茲因經費支絀擬仿上海南匯兩縣勸學所辦法請將奉頒之田房業產買賣官契歸入該縣勸學所承辦所得之費俾充學堂等項經費現由該縣具詳藩學各憲請示矣

○本邑紳董擬辦川米接濟民食 本邑紳董葉佳棠等近以滬上米價有增無減將來青黃不接之時深恐缺乏有妨民食現擬集欵前往川省採辦川米五萬石來滬以濟民食業經具稟滬道請示遵行云

○政聞社社員公餞湖南國會請願代表 昨日政聞社社員因湖南國會請願代表廖君名紹等至滬特開餞別會於一品香席間馬總務員起爲即席演說略謂孔子之著春秋隱操黜陟襃貶之權然僅爲私家之著作其言之用不用恒操之於人國會則異是國會者臧否人物較量是非有顯然可據之勢力故國會爲一部大春秋而其效力則遠過於春秋也今諸君子請開國會爲社會一方面盡力其功之及於當時後世者實非淺鮮請進一觴爲祝旋由廖君名紹致答詞而散

○國會期成會開會紀事 國會期成會昨日開辦事人會於事務所並歡送湖南請願代表廖君等北上首議決本會簡章次擬電致政府請其即開國會終由各會員自由演說詞繁不具述

### ○電報股東上政府電

▲其一致郵傳部電 郵傳部堂憲鈞鑒頃見報登收股告白商等前後電稟所擬辦法數條均歸無效商等遵 諭旨守商律準情酌理呼籲請命未知有何不合大部竟置不理逕情直行目無股東實蔑視法律按電股市值去歲即達二百元盡人皆知有帳可核且查廿六屆及廿七年屆收入除開支外淨餘一百二十餘萬元按股計息應每股派六十元上下今大部不顧商斷强定股價乃并去年今上半年之利息亦不付還股東未知遽何法理譬如商家盤店受主不問財產所值任意勒價强逐店主又并其店中所存銀錢攘而有之試問天下萬國曾否有此辦法大部奏章文牘始終言不佔便宜不稍抑勒今商等不敢求大部不佔便宜惟求勿抑勒耳電局爲奉 旨永歸商辦直隸大部之公司股東以身家性命之關繫有所請求大部理應答復大部自問如無不合何不正式剖告股東商等如有悖理之處儘可盡情一一批駁若不顧公理專恃强權則商等雖弱而可欺亦不能自棄立憲國民之天職大部須知 聖訓煌煌庶政且須公諸輿論况電局爲股份公司理應取決於股東公意今大部置股東於不顧並置輿論於不聞是顯與 諭旨相悖恐此後法律無效人咸自危所得於電局者小而所失於他者大也此事關係國體及商界前途甚重且大商等以股東之資格不得不與大部較短長以國民之資格尤不能不爲大部盡忠告語曰君子之過也如日月之食焉又曰惟善人能受盡言敬竭愚忱伏惟明察不勝悚惶待命之至電報股東會全體胡琪等謹叩效

▲其二致軍機都察院等 北京軍機處都察院商部王爺中堂宮保各堂憲鈞鑒前電陳三種辦法諒蒙憲察郵部久置不理反用强力竟將收股章程刊登報紙每股給價百八十元限六月底爲止查電局廿六屆進款除一應開支外實餘八十餘萬廿七年屆又餘四十餘萬都計百廿萬外按古今中外置產通例無產未轉戶利息皆歸得主之理若照東西各國改民產爲國有之先例則除一切公積利息歸還股東外尚須貼補數成以示優恤安有既抑其價復沒其息之事朝廷方招致華僑與辦銀行航業郵部亦設銀行議贖京漢借資商力正多維持信用以勸方來猶懼勿及驟出此策商民寒心何也商等爲身家性命計爲商業前途計萬難隱忍已續電稟郵部伏乞俯賜維持不勝感戴稟郵部電錄呈鈞鑒電報股東會全體胡琪等謹叩效

○蘇臬司咨滬道文（爲嚴禁文武官員一律戒煙事） 滬道日前接准蘇臬司左廉訪咨以嚴禁吸烟一事現擬先禁官界爲扼要之計官不吸食始可禁民上行始能下效業經具詳督撫兩憲請飭各府州廳縣及佐雜等職候補各員如有烟癮者限令奉文十日內自行呈明具結遵戒後會由各該上司考驗僞或隱匿查出立予撤參以期煙害廓清等情茲奉兩江督憲端批詳已悉查蘇省官民禁煙辦法早經嚴飭實行所有文武軍學各官亦經嚴定章程通飭清查業據出具不吸烟或吸烟戒斷各項切結惟因循泄沓之風仍恐在所不免近奉上諭特設禁烟大臣先從京官調驗然後推及外省察合森嚴斷不容稍有姑息今該司擬再通飭合省實缺暨候補當差各員如素染煙癖者均自行呈明籲請委員代理差缺具限遵戒戒斷後取具同鄉官切結呈送該管上司考驗確係戒斷仍分當差回任隱匿掩飾者食實立予撤參該管上司扶同徇庇一併參懲如年在六十以上及因病吸食不能戒斷者亦應自行呈請開缺開差初到省人員均令取具同鄉官切結分別有癮無癮辦理所擬辦法甚屬切實一自府廳以下實缺候補各員應即責成該司嚴飭遵辦其現任司道暨各候補道員如染煙癮者亦應呈請本部堂暨撫部院暫行委員代理差缺具限遵戒此外各局所各學堂及兩淮鹽務並武職之綠營新軍水師海軍各員弁均責成該管長官一體切實查辦統限於奉文十日內據寔呈報如逾限不報無論何員查有煙癮者定即從嚴參辦該管上司一併究懲候即分別咨行飭遵至查禁民間各條除請查煙畝一事現經會同撫部院派員分赴徐州及淮海通海一帶依限查報並出示勸諭自明年起一概不准再有種煙地畝外除如查禁私開煙館暨不准製賣煙具以及吸烟之人領取牌照購膏各節仰再嚴飭各屬會督紳董實力辦理不得敷衍塞責以期早清煙害切切仍候撫部院批示繳等因奉此除分行外合亟錄批移請貴道飭屬遵照切實辦理云云昨經蔡觀察轉行道屬各府廳州縣一體遵辦矣

○南市商學會開常會 滬南洞庭山碼頭商學會定於今晚七時開常會之期延請吳讓之君演說商業交涉之繁云

○蘇松太道巡警總局示禁閘北之夜花園 略爲照得該園稟准開設以後一切均應恪守警章前經本局批示每夜限定時刻以一點鐘爲止所以體恤商情愼重衛生固兩者兼至該園主等應各遵照茲再申明示諭每夜限定一點鐘截止售票不准遊客再行入園兩點鐘一律熄燈停止戲藝等事本道局仍派員隨時密查如敢陽奉陰違私自逾限定當縱重分別罰懲該園主均係體面商人務宜自愛勿輕嘗試切切此諭

○二訊電車碾斃甯波籍母子二人案 甬人王娘子之妻龔氏子阿方在首安里口被二十三號電車司機人李廿扣即李耀卿撞倒不即停車救護以致母子兩人均被碾成肉餅投經上海縣驗明傳同該處店舖各見証人將李解堂供詞狡賴非勸不明難成信讞等情迭誌前報前日四點半鐘景明府費副領事麥總巡會同電車公司總辦顧西賢君及公司所延之蒲石律師同往履勘八仙橋捕房麥副捕頭亦帶同迪班探捕到場彈壓先訊首安里口中和園內之茶客楊協寶供見該電車過八仙橋由東往西至里口王龔氏一手持衣包一手攜有男孩孩先被撞倒該氏上前拖扯亦被碾倒李不即停車以致滾入車底該車反開快車飛馳鈴亦不響馳至轉灣可以停車處亦不肯停祇響鈴兩下小的上前追至外國坟山前該車已被人阻住後來人多小的軋不進去回來有包探來問小的以實告之即隨至捕房爲証新康煙紙店主郭新初稱商人聽見人聲同喊電車碾死人命當即出外見電車飛馳往西己有數十人在後追趕商人亦同追至外國坟山前李車已停即開倒車將屍首退出已成肉餅義興飯館主唐奎寶稱商人亦同傍人追趕至慈蔭里口見地上血水如流沿途爛肉狼籍目不忍見陸連生稱在皮鞋店前乘涼聽見衆人喊聲帮同追趕見沿途地上有頭骨粉碎手足腸臟各物又有胡雅君及永利押店主等供詞與前大略相同一百另二號華捕稟稱小的上差從坟山路過來至鼎慶里前見該電車並不響鈴著令停車置之不理一味飛馳小的當吹警笛追拘至外國坟山前已有人在車之前面攔阻方始停車即打倒車至十餘家門面方將屍身二具退出已無頭顱手足又有七十三號落差華捕稟稱至捕房上差行經該處見電車撞倒該氏母子二人後小的即喝停車非但不停反開快車飛逃後由傍人阻住始停李廿扣供是晚由西往東碾倒後即停一味抵賴旋有該電車取車資人王子仁稟稱當時李在車前司機小的立在車後故撞倒後李先看見小的後來看見即拉鈴囑李停車李不肯停云云現已釀禍逃得脫最妙惟開車停車權在司機人小的並無不合李至此始供碾倒時小的實係月見恐人命干連欲圖脫逃故不停車反開快車是實惟出於失誤並非有意傷人叩求超豁明府費君會判王等退去李退押捕房照例訊辦顧西賢君邀請明府等至羅家灣公司察看一切昨日各電車執事各華人均不上差以致各電車皆不開行

○土使公館紀事 美國進士倫賢學堂董李佳白君昨日到清眞寺土使公館拜會晤談移時始興辭而別

○電車第八十八次肇禍 前晚南京路江南烟雨樓茶館門首有年約而立之行人經過是處忽遭電車飛駛而來避讓不及致被撞倒碾傷右腿骨斷流血滿地昏暈不醒即經巡街捕到來車入捕房轉送仁濟醫院醫治據醫生云最忌開口恐防血噴所以受傷人之名姓迄未報明云

信義儲蓄銀行添招新股廣告
本銀行爲推廣生意挽回我國利權起見添招新股一百萬元每股一百元正不折不扣按年八厘行息半年付息一次以交銀之日起息在各處信義銀行支付其餘攤分紅利○當職員一切應得權利另有章程乞就近取閱可也
售股處○鎮江二馬路信義銀行○上海鐵馬路天妃宮信義銀行○北京前門外長巷下頭條胡同信義銀行○宜昌二牌樓信義銀行○漢口河街董家巷信義銀行○武昌芝麻嶺信義銀行○湘潭十五總信義銀行○蕪湖二街信義銀行○長沙南正街信義銀行○南昌石頭街信義銀行○常德大慶街信義銀行

## 瑣聞

◉城內◉

○官事 前總工程局裁判員丁燮 候補知縣孫調鼎 上海南市商團公會教練官章梁彪 江蘇候補知縣林建樞 候補巡檢周登萊 候補主 徐寶源昨均到道稟見 籌防局兼巡警經費總局收支委員藍鼎燮稟知奉江南賑捐總局憲蔣觀察委辦賑捐分局即日開辦

○縣案一則 楊阿福前將妻子裘氏賣于陳秀春爲婦得洋一百元其女小妹隨母至陳處過度楊今串出顧阿小認爲翁婿同至陳處誣拐妻女圖訛不遂將陳兒毆經陳扭縣喊控奉帮審李明府訊明情由判楊顧各責一百板退候查明復訊

○死得支離 日前本城馬姚弄口倒斃張可仔一案茲據外間人言藉藉僉謂當日見有某甲保小竊之流向絲線店門前摸竊買客之物被客扭獲即有流氓兩三人將甲軋至弄口索其身畔拳起毆之甲即倒地巡警以甲係竊賊且行兇之人均被逸去故報局後即傳地甲報縣地甲恐驗明毆斃事有不妥故含糊了事假託屍兄到場請求免驗云

◉南市◉

○解差疏忽 昨紀崇明縣差李長慶因在南邑關提拐婦高沈氏乘舟押解過滬在公義馬頭起岸忽然逃逸李投總工程局呈報被多人劫去一案由局查得該差帶犯起岸並不嚴防任意在途購物致該氏乘隙脫逃並無多人刦奪以致站崗巡士無從聞悉云

○不認借飾 義興碗店主婦魏林氏在總工程局控侄探羣文祥私向伊子延生借取金戒三只鈔票洋廿元以謂賠償鼎興莊失竊元寶案之用倘許延生爲探夥月有出息洋二十元事後向討圖賴陳良玉叅軍准予集訊詰之李供並未向伊家借過金戒銀洋之事實被誣控旋由延生供當日與李同至鼎興莊並先在立豐莊秤明然後攜往官判派探帶李及延生等至立豐莊查問實情復訊

◉英租界◉

○拐匪押西牢 拐匪蔡文卿誘拐陳阿大之妻陳徐氏賣與南翔人童樹生爲妻得洋一百二十元一案昨又復訊詎蔡狡賴不承襄讞員王敬之大令會同德裴繙譯磋商之下以証據確鑿奚容抵賴判蔡發押西牢二年如繳出身價洋一百二十元減押三個月

○索詐免押 著名翻戲巡丁阿才即周阿才向朱長生索詐一案訊供屬實判押三月茲周復延律師上堂聲請免押中西官會商之下以周既知悔悟且苦求姑准免押逐出租界如違定押西牢不貸

○抗傳罰鍰一 英商泰昌洋行控沈鳳標欠租不還一案屢傳不到昨由差探提案官以抗傳違章先罰五元充公判交保候禮拜一訊明核斷

○抗傳罰鍰二 聘白爾電車公司電車夫陳錦堂因擅壞東洋車被控奚公廨迭次往傳不到昨由包探張寶榮將陳傳案官以陳抗傳違章先罰洋五元押候查明擅壞車輛禮拜一再訊

◉美租界◉

○拼屋 昨早兆豐路一百八十四號起至一百八十六號止拼倒披屋三間幸未壓斃人口

○吞煙 住居楊樹浦之某甲因欠債被毆吞烟覓死經人覺察報捕車送同仁醫院救治詎行至中途復被張子西場車擅壞車輪遂得將拘人捕房押候送究

◉北市◉

○遺失衣包 缺號賀二拖東洋車爲業前日有坐客某甲遺留衣包一個投報三路一區請查昨被巡士撞見將賀拘局並將衣包吊案德正巡官判暫交保候失主到案質訊核辦

○拆屋展路 梅園新建巡警總局所已將工竣惟局前馬路尚嫌窄狹擬將沿路一帶民房拆去俾可加寬路基日前由專司工程之馬課員至該處挨戶傳諭限日遷移不得抗阻云

## 批評三

◉不規則不能會議（冷）

昨日上海明倫堂會議拆城事其結果識者多非笑之以爲此會議之汚點也余以爲此非會議之罪乃會議而無規則之罪也到會之人無規則發言之人無規則閧閧而來閧閧而語是安得不紛亂而無章哉余有一言評此會議曰主張不拆城之人無知識主張拆城之人無熱心

# 蘇省鐵路學堂添招測量班學生

本學堂原定建築業務二科現業務班已經畢業由本公司派任職務建築一班須明年年底畢業下半年起決定添招測量生一班除各科學外注重測量繪圖及房屋工程打樣等三學期畢業課程如下（第一學期修身國文英文代數幾何理化自由畫用器畫地質學體操：第二學期修身國文英文代數幾何三角天文用器畫影射畫測量體操：第三學期修身國文英文重學山川畫建築房屋畫印畫晒畫測量體操）凡報名投考須注意者數事（甲）建築業務二班僅收膳宿不收學費畢業後須在本公司盡義務今所招測量班須收膳宿費及學費每學期五十五元畢業後不當本公司義務而本公司可以推存介紹於需用此才之處（乙）投考者須知測量繪圖及房屋工程打樣等學問極深而修學年限僅三學期畢業故必有中學三年級相當之程度品行端正年在十六歲以外二十五歲以內國文明通英文讀至三四年算學已習代數二次式以上者方能及格（丙）投考者須知此項學科除儀器由校備用外其餘如書圖器書圖板書籍紙筆等費用極大每年雜費至少須六十元以上（丁）學習測量宜先能耐勞苦風霜寒暑在所不計投考者須身體健全柔弱者可勿報名（戊）考期分兩次第一次六月十二十三兩天第二次七月初四初五兩天蘇州在本學堂上海借新閘橋南余業初等商業學堂考試上午九時起十一時半止下午一時半起四時止首日考英文及數學次日考代數及國文（己）報名處蘇州在本學堂上海在大馬路鐵路公司報名時預付保證金十元不取者給還取而不到者概不付還

蘇省盤門新橋巷本學堂啓

# 浙江旅甯公學本科法政科理科附設英文專修招生廣告

本校宗旨爲旅甯浙籍子弟謀學起見由同鄉政學軍警商諸界捐資組織而成現已第六學期中學預備科年終畢業願插班者考驗合格一體畢業已備咨送官學堂肄業茲特添招新生預備科四十名（年齡十五歲以上十八歲以下）小學四十名（年齡八歲以上十四歲以下）每學期學費六元宿膳費二十元半膳七元五角報名時預繳保證金三元考驗不錄者退還　法政科第二班年終畢業是科上學期報名錄取者尚有二十餘人要求插班特于暑假內開補習班補講第一學期科目多以鐘點以期科目完全凡入學者一律與年終試驗畢業　理科現已兩班畢業由學憲給憑在案茲特續招新生一百名分晝夜兩班一學期畢業學科（博物物理化學算學圖畫）學費每學期十四元膳宿費二十元半膳費七元五角不膳宿者聽講義由本所發給資格文理清通考期七月初八日來堂試驗報名時預繳保證金二元錄取者概不退還英文專科學費每月一元學額五十名學級初等高等各科開校均准于七月十五日又詳細章程來校取閱可也校址南京四象橋

# 止咳化痰靈効丸

發售日本東京神田鍛冶町堀內大藥房

肺金司氣之出入司氣有失咳嗽猝起病魔由此入滋蔓成痼疾故養生之道補金潤喉爲要

本堂靈效丸補肺不膩降火不寒滋陰生金癆損益元化痰止嗽起死回生不論病之近久與老幼男婦服之立效屢試屢驗眞其名不虛也病者宜速服之免陷難治之症

（効能）專治肺經不清痰涎壅盛咳嗽喘息小兒痰咳聲音啞斷痰中有血等並皆神効

●價一元　●五元　●二角半　●一角

總批發上海英租界河南路一百零二號東亞公司書藥局

# 請看珠粉羊脂鏡面散　移醜成妍

治面上諸症惟有人壽沈製鏡面散普天下第一等最靈之藥近有市井無賴仿造濫售購者注意外埠郵局最妥

珍珠羊脂鏡面散一方係神州醫院陳省三醫博士用格致化學攷出復由本主人幾經改良並請中外名醫再三斟酌始得靈驗超衆名震中外溯自發行以來治好煙容○雀斑○粉刺○酒刺○暗晦○油光○紅點○瘰癧○瘡疤○汗斑○狐臭○白點等患得確實報告已八百餘人謝函盈尺各省分售一百餘家可見此散之神效非凡品可同日語第此散之靈全賴珠粉羊脂等珍貴之藥又加本主人一人秘製不假外手始克逾格靈驗近因人心不古每每翻陳出新巧換名目希冀擾利要知眞藥治病僞藥反悞爲此廣告天下同胞要治面部以上諸症切記認明人壽沈製鏡面散方能移醜成妍賜顧諸君注意注意○每瓶洋二角五分每洋五瓶雙料治遠年重症用珠粉羊脂每瓶洋半元每料六瓶洋二元五角不效還洋願罰

上海盆湯弄橋南周昌記棧隔壁北無錫路石庫門內　人壽醫藥室主人[illegible]年氏啓

# 中英大藥房擇五月廿二日遷移

河南路即棋盤街福州路即四馬路轉角新造大洋房內特再預告

# 中將湯

●此藥專治婦科諸症・如經血・子宮虛冷・白帶・赤帶・惡阻・難產・流產・或經水不調・在經前經後・下腹疼痛手足腰痛・頭痛・眩暈・心思鬱結・心悸怔忡・終夜不眠・焦慮小事・呼吸急迫・胎前產後諸症・立奏奇効誠救苦之妙藥濟生之至寶也

●定價○四禮拜二元○二禮拜一元一角一禮拜六角四天三角半二天二角

發售所大日本東京市津村順天堂大藥房

寄售總舖上海英租界河南路一百零二號東亞公司書藥局

# 查拿冒製僞艾羅補腦汁人賞格

自艾羅補腦汁暢銷華地僞冒之藥甚多俱經本藥房設法查獲歷次禀奉中西官懲辦有案不意前者甫滅後者繼起近日又由江海新關查獲漏稅之僞汁二打諭飭拍賣充公於西歷六月十九號即華五月廿一日由瑞和洋行拍出其一打係晝錦里洪人和絲線店所買因察知有異持至本藥房查對眞僞顯分蓋僞者作淡紅色幷無蠟光且瓶式參差不一仿單缺少飛鳳牌及不准冒牌等各紙其魚鱗包皮紙頗不完全也本藥房察悉之下以此種僞汁不知何藥所製殊礙艾羅及本藥房名譽除念洪人和實係拍來有拍賣單爲憑當場將僞藥扣留給予眞汁一打外現須查拿製售之人以憑送官從重究懲爲此登報布告如有知風報信並交出冒製確據獲到其人者本藥房當酌量所製僞藥之多寡酬給賞洋至少自一二百元起至五百元止本藥房儲洋以待務希閱此廣告者千萬注意爲幸

上海三馬路中法大藥房啓

# 遷居召租

本公館移遷於靜安寺路跑馬廳第一百九十四號門牌今將本公館房屋出租如合意者請至滬新老沙遜行內寶源祥帳房面議可也

望平街徐公館謹白

# 遷移廣告

二月念七中井洋行遷到泗涇路九號門牌（泗涇路棋盤街東首）專運東西洋各式紙料張及美人搖絲老牌東洋緞匹

# 敬告普中國女科醫士

諸君諸君・爲女科之醫士・即爲女界之司命・其所以保全女子之責任・非輕也・統我中國女同胞・約計二萬萬・有不能不爲諸君惑・卽不能不爲諸君告者・臨診既多・果是熟能生巧・設偶一不愼・絹千里毫釐之失・不期其至而自至・不招之來而自來・此無心之過・僅爲學有根抵能參上乘禪者而之・其他可無論矣・夫醫之與藥・相輔而行・諸君當以救世・應知有相當之良藥・足以分諸君之勞・足以補諸君之[illegible]者・則本藥房所發售之女界寶是・此品爲女科[illegible]

# 滬中野醫院

中野醫院長中野賈先生父子原係日本下關醫院長應滬上同志之請辭職來滬設醫院於虹口新嵐山路十六號洋房以便華人就診先生研精醫學深通各科其履歷名譽非片語所能盡開院已逾三載凡以內科外科女科兒科眼科耳鼻咽喉科專門各病來院就診者無不手到病除有此良醫實爲地方生民之幸福也予等合[illegible]

# 上海東亞公司書藥局遷移

英租界河南路老巡捕房北首第一家第一百零二號門牌交易便是

# 同胞注意

先父申之府君身體素健去年十月道出滬汀知華安人壽保險公司爲利益同胞挽回利權起見組織之者均商界領袖信望素孚卽在該公司保壽險銀二千兩不幸去臘驟感時疾延至本年四月十七日棄養事前並未通知乃該公司接計之下立卽如數賠償既不檢驗亦無彼此隔閡之弊蓋無中外習慣不同之嫌而辦事者全體華人亦不延滯所以絕不拘執成例者爲特據情登報廣告俾同胞之未保壽險者知所適從并謝該公司之信用足恃焉

福州何冠[illegible]謹啓

# 信成銀行發行鈔票廣告

敬啓者本銀行奉農工商部批准發行洋元鈔票並蒙前農工商部尙書貝子爺頒給肖像印於票面除一元五元早已發行外所有十元鈔票業已印就即日發行此佈

# 西醫士陳仲篪

殿試畢回申

門診二元　出診遠近計面議　藥料另計

寓英界三馬路外國坟山東首朝宗坊對門十九號洋房

上午門診　下午出診

# 每月丸

月經不順　最良新藥

日本定價

| | | | |
|---|---|---|---|
| 三十日量 | 七日量 | 十四日量 | 念日量 |
| 貳圓五拾錢 | 五拾錢 | 壹圓 | 壹圓四拾錢 |

## 調理月經根治子宮各症

婦科各症中經水不調最爲要症本藥房製發售每月丸揀選藥料悉心研究屢試屢驗靈藥無匹凡經水不順經水閉滯經水難通或月經絕無或稱血塊數年間經水過少之人或月事參差經期不定之人此外因由經水不調所發之各症卽氣逆頭痛食思欠之腹腰及子宮等處拘攣或疼痛等症服用本劑奏效靈妙眞乃婦科第一之靈藥也

調劑老藥舖　日本大阪心齋橋　丹平商會大藥房

寄售處

上海英界河南路一百零二號　東亞公司書藥局

上海美界西華德路　濟生堂大藥房

三馬路　中法大藥房

# 上海萬國官商士紳職業住址錄出版

上海地方廣闊商業繁盛各界薈集爲我國二十二行省中絕無僅有之巨埠是書內分政界商界學界及歐美日本之旅滬者其住址門牌號數電話號數及何職業均詳細編載分門別類搜羅宏富有六百餘版姓名約計二十餘萬並揷入五彩精印地圖電線鐵路官商士紳必要之品西式裝訂顯明且用泰西印刷最高最潔之紙張定價每冊兩元外埠加郵費三角郵票不收如函購當班回件書出無多請速惠顧

總發行所上海北京路四號公益書社

○分售處○虹口桃源坊泰昌石子公司○南市南會館秦長順行○三洋涇橋北堍姓泰押當○裏虹口天賜里對門周公館○五馬路亘成中西印字館　各圖書館有關係者洵爲極新極[illegible]

# 美亞公司廣告

本公司由美國英定阿瀲而司城英定阿納省分設上海四川路八十四號門牌專售五金洋木麵粉罐頭食物並美國名廠新出自由計數機新法華文打字機西文打字機新法紀時機及鐵路電燈開礦提煉自來水紡織榨油抽水磨麵打米開墾耘田各種新式大小機器並售特別新式汽車鐵路各項材料軍械雜物貨精價廉倘蒙官商惠顧請與華經理飽蕉芬先生面議可也

# 惠羅公司

上海南京路十三號

各種香水

價尤廉計價每瓶五角七角半一元一元五角兩元三元五元

本公司爲中國第一大行家所買各貨均以現洋購辦不若別行家賒欠而來故來貨亦較他家便宜八折成本既輕定價亦因廉善務請諸君子駕臨本公司細看買與不買聽憑貫客自由可也

現有三十樣均係英法兩國購來裝璜及香味爲第一佳品定

## 新到現貨

本公司現有新開箱之裁縫機器前禮拜內多人來問彼時惜尚未有現已有此貨出售務望駕臨速購幸勿失此機會

## 裁縫機器

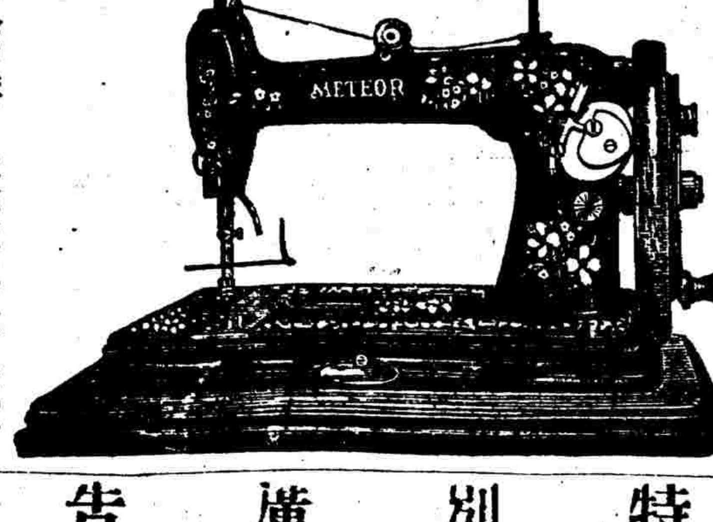

本公司現有八十部此機器較別家機器尤屬玲便二月內有三十餘華人至敝公司購辦頗多無不嘖嘖贊美洵屬有口共

價本公司並有人教授不取工資每部十七元五角　二十五元　三十七元五角　四十五元　五十四元　六十四元　不等

## 特別廣告

此禮拜內本公司買女洋傘花邊做手帖洋紗有友人在南京路千三號門牌內開設大店現號交易惠羅公司啓

# 第一名醫回滬

日本篠崎先生最應滬上官紳招聘來滬設醫院既十年矣凡友人中有遇不治之症者無不著手回春且深通中國人之性情習俗尤能順情酌理不與他西醫同也先生尤精於內科婦科兒科產科眼科另有秋田醫學士北村醫生分任內外科耳鼻咽喉科皮膚科花柳病科有各大名如斯有名專門醫生之多以此院爲第一再篠崎先生今春曾回日本入東西大學醫學堂重加研鑽所得新法新理甚多如於中國人腦病神經衰弱生殖器病（陰萎遺精）等症內用電氣療法及隆鼻術十五歲以上鼻梁低者能使之高親就專門大家重加研究深有心得現已回滬更謀擴張醫院一切且有通譯入相隨尤爲便當敬告海上患病者其留意焉門診上午八點鐘起下午三點鐘止出診下午三點鐘後院設虹口中虹橋南堍篠崎醫院　本館啓

# 對明此圖方是眞藥

此眞正老牌靈寶丹乃夏秋治瘟避疫要品有起死回生之功久爲中外人士所歡迎前有奸商冒牌已詳各報茲不贅述特將商標圖樣登明以便諸君按圖購藥藉杜奸商仿造冒牌講求衛生者注意注意其價零售大洋一角五分躉批格外從廉如蒙　惠顧請至

上海英大馬路壽康里三百三十號總經理席公館交易可也

# 痔漏去管靈丹　第一極品消痔丸

京都天寶齋○首製痔瘡良藥○欲治斷根○惟我最應○購者必須認明○保你永遠安甯○假冒甚多○自宜留心

痔瘡之痾雖由溼熱下注探其原則在肝脾腎三經鬱火受損而成日久生管成漏破孔穿腸甚至濃血淋漓痛癢難忍爲一身最痛最苦之病本藥局志在利人修合此丸內用珍珠熊胆人參蘆薈等珍貴之品立刻止痛止癢生肌消管連根脫落永不再發其藥攻補並施服者不但消患除病且能健體壯神凡服他家之藥不見其効者請來一試如連服三罐莫不著手成春也每匣洋二元每料六盒洋十元○外搽神効化痔散此散亦用貴重之品功能止痛除癢清血消腫雖二三十年之老症惡痔亦必數服之後平復如初稱曰第一靈丹洵非虛語每瓶洋一元雙料加倍◉上海二馬路西鼎新里京都天寶齋發售

# THE I. C. S. CAN TEACH YOU BY MAIL

You can prepare at home, at small cost, for any position in the following list at a good salary. Write to me NOW and tell me what position you want to prepare for and I will explain how the INTERNATIONAL CORRESPONDENCE SCHOOLS method can help YOU.

Electrical Engineering
Civil Engineering
Commercial Law
Navigation
Illustrating
Chemistry
Railroad Construction
Mining Engineering
Textile Manufacture
Electric Lighting
Architecture
Surveying
Mechanical Engineering
Mechanical Drawing
Marine Engineering
Bookkeeping
Stenography
Teaching

You are invited to call or write for full particulars.

Address:
CHINA AGENCY, I. C. S.
Office No. 4, Ka-Lee,
25 Kiangse Road, SHANGHAI.

# 美商集成儲蓄公司廣告

自今日起能於七點鐘內趁火車至南京再閱幾年能趁火車至中國各省火車所至之地商務必能繁盛有利可圖諸君欲圖此等之利乎則請親來或寫信至上海英大馬路十三號三層樓上集成儲蓄公司

# 懷仁醫院

統治男婦內外科眼喉耳鼻一切誤傷服毒難產各種疫痧時症并有女醫士專療產科女子陰體諸症每日門診一元出診臨議住院醫病戒煙膳宿醫藥每天只取八角　英界勞合路轉角近北泥城橋怡餘里

# 茂生洋行謹啟

本行分設上海已歷四十餘年向辦麵粉磨穀碾米榨油造紙開礦電燈水門汀篆粉引擎鍋爐各種機器皆出自美國頭等名廠所製造近年以來內地需用日廣因加改良以期名譽之發達故漢口江西蕪湖鎮江無錫及本埠等處凡經購用本行機器者無不同聲贊賞共稱便利而堅韌也茲自遷移四川路五十三號新屋後尤復精益求精鑄造車絕其章程一切亦須妥爲劃訂以副雅望惠顧諸君幸勿吝玉爲盼恐未週知特此廣告

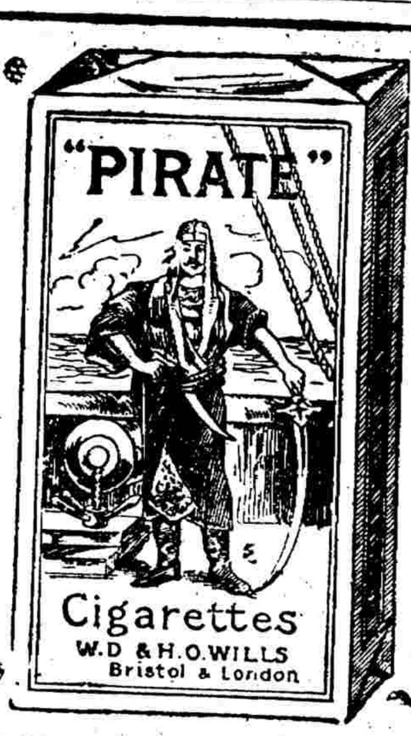


烟香脫律派

# 企公牛乳天下馳名

本廠製造牛乳歷有年所爲環球第一色白而潔味香而濃得化學之成裁眞無上之妙品老年服之可以還童幼年服之可以強壯銷數之廣英國爲最日本香港新加坡印度南花旗舊金山盤門等處每年能銷五百萬箱亦可謂盛矣極奕當此中國力強戒煙耐會林立若以此乳服之不但身體強壯可養衛生而體操諸君尤宜時服精神百倍於國於身禱益不淺賜願諸君請嘗試之姑信言不盧謬也企公牛乳公司主人饋白上海志大洋行經理

# 青州水門汀

本行專售香港有限公司青州牌水門汀係頭等老牌素爲英政府所信用可做瓦片及陰溝筒避火磚避火泥並築橋舖路建造鐵路房屋船塢等用如從前萍湘廬陵鐵路即近年甯滬鐵路江浙鐵路所用之水門汀概向本行購辦價廉物美久已馳名近因新牌疊出誠恐魚目混珠用特廣告如蒙　紳商賜顧須請認明上面招牌字樣向本行帳房面議價當格外克已並將用法詳細奉告可也

上海圓明園路八號新旗昌洋行帳房廣告

# 敬謝仁濟醫院良醫張汝舟先生

僕素患痔瘡初起時以爲人身尋常之疾殊不介意往後每逢大便鮮血淋漓日久成管迄已六年流水不止受累無窮身體亦因之漸弱歷醫罔效心竊憂之友人勸投仁濟醫院求治當承先生俯准屬令住院就醫深蒙先生悉心醫治體貼盡至不滿一月宿疾頓除完好如初並蒙在院諸友照應一切感激之餘不可言狀特此登報鳴謝藉表微忱

潤州吳翰欽謹啓

# 中國通商銀行

本銀行欽奉……經辦各處匯票及押款凡有放存銀兩或半年長年存款一切交易無不周妥克己並自備大洋棧一所貨物均可寄棧並可押用銀兩棧租格外公道特此佈告謹白

# ◎高德洋行◎

啓者余駐眼光之特色精配眼鏡之名巧早已馳名中外今又出一棰吒力克片較鏡式平鏡非常之好光頭亦能做各保顏色甚合華人之用因其變形式四遇照日觀出各物天然無異欲知其詳細請執臨覲看或函案仿帖可也衆售夏令太陽眼鏡設江西路廿五號紅禮拜堂對面高德醫生白

# 崔氏辦香盧總發行所

崔製消痰半夏各省經理處

黑龍江磚城普安堂　山東濟南普太和成　湖北京山縣鄧益泰　陝西南院中法藥房　安慶龍門南洋藥房　安徽亳州揔派報處　甯波鼓樓前昇陽泰　杭州清和坊光明齋　紹興柯橋鎮德茂典　紹興水澄橋頭華英　蘇州閭門新源公司　蘇州觀前街洪順號　蘇州都亭橋新聞館　河南雞公新店郵局　鎮江日新街日新社　甯波大道頭其香號　揚州教場新聞分館　宜興建華祥恒記號　崇明北關蘇伯銘君　甯波東門內大有豐　無錫西門德泰恒號　硤石茅橋人和綢莊　如有不遵約章混售僞藥購者至本盧通報自當從重酬謝決不食言以杜淆亂　上海盆湯弄新橋南垵香店轉灣約十餘家根德里內崔氏辦香盧總發行所啓

# 祥茂洋行賞格

本行設在英國製造上等肥皂久已馳名前因市上有祥茂皂以圖影射本行祥茂皂之意而遂欺騙買客之心甚有冒牌等事前經本行登報賞格逐一拿解公堂判罰在案乃近又有無恥之徒復將本行一百四十塊北忌皂一百二十塊祥茂皂二十條祥茂皂再行僞造在本埠外埠私售如有能確據報曉者本埠請親到本行指明外埠請具函示悉一俟拿獲人証即謝洋一百五十元決不食言特此廣告

# 怡昌洋行　新式機氣火油爐

啓者本行專向德國名廠定造大號二號機器火油爐精選淨銅製成其身骨極爲堅固可稱獨步外加全銅龍頭玻璃小瓶以便配用如蒙紳商置辦用時無不稱讚價廉物美定合貴客樂用恐未週知特此登報俯蒙、仕商賜顧者請認明內有本行招牌暗記務勿誤購是禱經理處在英界三洋涇橋下燧泰洋貨號便是或向本行亦可

怡昌洋行謹啓

# 亞西亞火油公司廣告

本公司今將設分局於中國各處將以前由咪吔洋行瑨記洋行代表之向日最著名之僭帽牌及十字牌火油收回商標自行發售各華商可與本公司直接交易現擬將咪吔兩字劉去改作亞西亞公司賜顧者幸留意及此至牌號仍用僭帽牌及十字牌不加更改雖將咪吔二字改作亞西亞然其貨仍是原公司之貨請認箱上助印牌號庶不致誤請惠顧諸君留意閲仿單上僭帽與十字兩牌及印於火油鐵箱上之鈐記爲證

本公司有極美之燈專爲點十字牌油之用其光異常各家均有出售價洋每盞一角二分

# 召租

北垅城橋新開路洋臺市樓房每幢每月租洋十六元〇長慶弄市樓房每幢每月租洋八元小租概免如合意欲租者請至英大馬路垅城橋億鑑里程謹配經租帳房面議　英商新瑞和洋行啓

# 華英大藥房啟（上海）

本藥房新到醫生傢伙牙科材料凡應用要件一應齊備又新到照相器具材料甚多均是各國名廠所出式樣新巧價値公道賜顧者請來購爲盼特

# 豔容妙品

本藥房秘製潤容玉面散係崇治男女面上油膩煙容酒剌黑氣雀掵晦味等患早夜調勻搽擦旬日之間艷容如玉矣〇每瓶洋三角〇每洋照批四瓶〇上海三馬路丹鳳戲館後〇綠雲藥房發兌

# 福德亞披爾兙烟藥片

大清國商部註冊　百歲老人牌商標

上海普惠藥行總發行所

影戤必究

竊維鴉片流毒受害不知凡幾苦無良藥終鮮戒除福德醫生生長德邦年逾八秩曩時歐洲各大學畢業苦心研究精製亞披爾戒煙藥片戒脫者不啻恒河沙數本藥行因創爲百歲老人牌商標報部立案藉以濟世活人迥非漁利可比定價只取

◉◉◉◉

出立保單　包戒斷癮　永無後患　大胆安心

藥本每聽一元每打十元每小盒洋二角諸君惠顧定欣得未曾有悔不及早試之本藥行開張上海河南路七號各大藥房暨各店鋪均有寄售遠埠函購原班寄呈

分售處

本埠南市薑家渡般泰生羊毛行〇河南路慎泰洋貨號〇鹿芝館藥丸號〇四馬路全安洋貨號〇三洋涇橋貴茂和南貨店〇法大馬路貨亨煙紙號〇虹口天潼路角義泰洋貨號〇亞昌寄嘯水公司〇百老會路粵瑞祥五金號〇楊樹浦萬興木行〇蘇州金閩中市鄭福嚮堂藥丸號〇閩門鹿芝館藥丸號〇杭州清河坊鹿芝飴〇太平坊鄭福蘭堂〇大馬路來安客棧〇拱宸橋德生昌煙紙店〇高麗仁川怡泰棧洋貨號〇南京許事街鄭福蘭堂〇漢口草紙街廣祥葵扇號〇黃陂街中英大藥房〇天津法租界簡泗合盛五金綢貨號〇嘉興城內華洋大藥房〇甯波水龍口豫森酒行〇蕪湖仁壽醫局〇廈門土利大藥房

# 'VANA' TONIC WINE

TRADE MARK

商發納記補藥酒。

發納乃補力、解勞、除疲倦之美藥酒、兼可防禦瘴症、瘴氣、及一切熱毒、每遇感受重症、身體輭弱、服之必可補復元氣、以至速痊、於振發心力、培養腦系、解除一切精神悶倦之疾、猶善矣

英京寶威柔來士金氏公司專製

BURROUGHS WELLCOME & CO.
LONDON, ENGLAND

Ch. 9

以上解百勒藥水並魚肝油各稱本公司已托上海二馬路十二號三層樓信記公司經理諸君欲光臨者請向該處接洽可也

## 奏摺

### 于式枚奏呈遞國書摺

奏爲呈遞國書禮成恭摺仰祈 聖鑒事竊臣於三月初九日行抵差次當經奏報在案德皇於五月初二日始回柏林都城旋准德外部知會定於五月初三日酉刻接見届期臣恭賫國書偕同駐使臣孫寶琦率通譯官前詣德宮由其外部大臣暨禮官延入便殿少憩德皇自上左門出西北嚮側立臣與駐使及通譯官東南嚮序立循例致敬德皇戎服佩刀免冠磬折臣捧遞 國書德皇舉手親受恭問 皇太后 皇上起居臣謹告以 聖安卽循例宣讀頌詞通譯官以德文傳譯德皇答詞大致謂考察各節甚願協助惟憲政紛繁須詳細推求且慮未必能合中國之用選舉法尤未易仿行在中國因革損益自有權衡合者行之不合者置之等語復詢及沿途跋涉慰勞甚殷禮成而退德皇年四十八九身體中人微黃赤色鬚末上翹神采英異行步便捷耐習勞苦終歲巡遊在外遇有典禮始歸臣往見之日正值閱兵黎明卽起馳赴操場策馬烈日中自辰至午時值瑞典國主挈眷屬及從官來游復又他國使臣覲見酬對竟日夕不以爲煩全國境土約在中國一大省兩小省之間與總督轄境相等而雄視五洲號爲大國德皇尤以雄才大略著聞歐西近都離宮別館備極雕華而先代故宮雖至黯舊不加塗飾以存古式延客之處樓牕以外卽臨通衢車馬市聲徹於賓座儀衛簡略終日勤動服勞等於軍人酬接儕於士人視中國總督於所部內尊貴絕特似猶不如此則中西體制習俗不同未能强合者也

### 于式枚奏立憲以保守漸進爲主片

再普國所行選舉法向用三級間接平民力爭平等政府堅持不行溯自道光二十七年三月國民大起要求立憲及開國會柏林都市幾爲戰塲以德先主之仁愛夙著又善於撫循不至釀成大亂至今民黨猶以是日爲祭節德人謂爲柏林三月之變者也是年宣告立憲明年頒選舉令又明年頒布憲法許以將來改定選舉法律每年工會開時爭平等選舉權者紛競至今未已是以德皇有不易仿行之語先是臣與外部大臣舒恩晤談據稱憲法之難遽立而以中國預備期限先以考察仰頌 皇太后 皇上聖明臣在俄都接見駐俄使臣薩蔭圖詳詢俄國立憲情形亦舉俄臣石坡甫之言謂施行太急正滋紛擾誠不如中國漸進之穩愼各等語英儒斯賓塞爾嘗詰日本博士金子堅太郎以爲各國立憲皆由逼迫而成日本向爲獨裁之國體民安其化何以平地湧現此法金子堅太郎乃告以維新以後廢藩改制所由來前後歷二十年並非突然而起斯賓塞爾又言一國之憲法及附屬法律必須與本國之歷史及國體有同一之性質否則實行之際困難不可思議流弊尤不可勝防卽如美國憲法本在人民平等行之旣久而政治漸集於政黨掌握中其政黨亦多由利己之心平民不勝其苦反復數百言純以保守漸進主義爲宗旨蓋歐人之言憲法其難其愼固如此也今之言事者醉心西法但知立憲爲美名爲善舉以爲惠而不費又不勞而永逸者也言之易而不知行之難此於西事或未深求於近事固應目覩矣自上年江浙爭路之後橫議復於國中皆以實行立憲爲詞近聞皖豫各省又有聯名上書邀求國會之舉此外新奇論說無日不見報章上則詆政府爲固權下則詈國民爲失職專以競爭相勸導叫號跳突有類風狂此正斯賓塞爾所云政黨者流與平民因無預也臣深觀時局竊有隱憂感於德俄君臣之言証以東西儒者之論不敢引嫌避謗自甘緘默謹就所見據實 上聞至普德選舉法及憲法成立各詳細情形由臣分別另案奏報謹附片具陳伏乞

聖鑒

## 要件

### 中國品物陳列所章程（續）

一送到或寄來貨物如中途損壞經本所驗明不堪出售者原物退還如損壞尙可修理送來者商之來人寄來者函告物主可由本所代修俗還修費若到所點明登簿發給收條後倘有損失由本所認賠

一凡寄賣之貨按照原定價值由本所代爲保險以防不測其保險費由寄賣之人自出

寄陳章程

一凡本埠外埠收藏家有願將名人書畫金石書籍碑版及各種珍奇罕見之物寄陳本所非賣品中以供衆覽者須先將物品式樣質地件數及通信地方函告本所俟函復後隨時送來由陳列科長點驗登簿給與收條另給隨時入所看視劵一紙以憑到所時驗劵免收游資

一寄陳之品物主須估定確實價值報明本所經董事局覆估屬實由本所保險其保險費與物主無干倘有不測卽將保險賠款償還

一寄陳之品以六個月爲度六個月後由本所專派妥人送還原處其送費概由本所承認或物主欲將寄陳之品改爲寄賣者卽照寄賣章程辦理

一寄陳之物中途如有損壞失落與本所無干若到所點驗登簿給與收條後倘有損失由本所認賠

賃廡章程

一本所房屋大小共編八十餘號除陳列非賣品及採賣品寄賣品外餘皆一律出租號址分別廣狹前後議定三等租價頭等每號月收租洋三十元二等二十五元三等二十元電燈捐費一應在內並無挖費小租等項各租戶於本所事務處（事務處設四馬路小花園商漈雅集內）掛號後先立定單交二成定洋從七月初一日起租另立租劵先付房租三個月租住後如未滿三個月退租透付之租洋概不給還如自己覓人承接或有他人接租卽以接租之日爲止租之期按日照算

一租戶欲將門牕改設或另加裝修須與本所總理面商妥洽方可動工其費概由租戶自出

一租戶陳列出賣之品須自行保險以免不虞

一各舖來所賣貨定價均須畫一派來經紀之友須擇才幹出衆性情謙和不吸鴉片者方爲合格至多不得過三人由本所給予免劵以憑出入凡在所內均須守本所月訂之通行規則

以上章程係開辦前經發起人議定日後如有應修應改之處由董事會集議修改

光緒三十四年五月 發起人 顧馨一 王 亭 余伯陶 葉又新 李平書 葉子衡 金琴孫 沈縵雲 朱衡齋 黄友林 吳畹九 郁屏翰 張逸槎 狄楚青 毛子堅 鍾祿卿 謝樹存 李蘭臺 同訂 （完）

## 報告

### 蘇路公司復海州板浦鎭丁錫福張福年兩君函

敬啟者接誦 惠函具聆一是海淸改歸官辦去年冬間由許久翁偕惲君禹九到公司述運司以鹽運孔亟要求公司速築海淸並限以至短之期公司以路線緩急照部章應分最要次要照公司章程亦應由股東公決久翁及惲君謂公司旣不卽舉辦何妨讓歸官辦此時久翁將代表北上嗣後運司與公司往復商量而湘鄂粤各省招股處致公司電亦咸以先築鎭徐爲請公司仍以尙未經股東會公決故於今正月僅與運司訂草合同聲明不借外款並須俟股東會通過再訂正合同是此路之讓歸官辦主之者久翁及惲君也迨二月間股東大會常府人因恐官商界限不淸致多受累是就已訂之草合同立說其實讓歸官辦發端於去冬而草合同則訂於今春未開股東會以前股東之願先築鎭徐有各處函電爲証事實如此不可誣也至於海淸借款奉 督帥電業已取銷此後但望如久翁等原議官款有着仍應按照運司合同辦理如果路有利益合同上本有路成後或由公司收回一語此層亦應俟下本年股東會公決總之商辦性質以聚多數人之資本而成不能不取決於多數人之意見公司現因北綫觀念不一故擬調查說帖並由京外各推調查員會同前往昨京電巳推定三員公司亦函請協會推定三員大約月抄在滬會齊首途一俟調查報告到時謹當布告於股東以冀早定方針從事建築區區之忱請執事致意於各股東爲盼至於存款界說蘇浙兩省同志辦之已詳想 大雅宏達尤不煩言自解也茲先附上調查說帖一紙祈 登入復頌合安

## 商務

### 叫莊

昨爲義記叫莊拍賣之期其拍出各貨之價目如左

| | |
|---|---|
| （小呢）大紅黃掛每碼 | 五錢六分七 |
| 紫色黃掛 | 六錢三分一 |
| 新綠黃掛 | 六錢一分六 |
| 新洋黃掛 | 六錢七分五 |
| 大紅海馬牌 | 五錢七分五 |
| 深洋藍海馬 | 五錢六分六 |
| 中洋藍海馬 | 五錢三分一 |
| 新綠海馬 | 六錢零五厘 |
| 新洋海馬 | 五錢三分 |
| 玫瑰海馬 | 六錢一分一 |
| 深洋藍牛牌 | 五錢三分七 |
| 大紅牛牌 | 五錢二分 |
| 大紅獅牌 | 五錢零八厘 |
| 雜色無牌 | 五錢一分 |
| （紅布）三磅半旗女牌 | 一兩九錢二分 |
| 四磅旗女牌 | 二兩一錢六分 |
| 五磅旗女牌 | 二兩五錢三分 |
| 三磅半母子牌 | 一兩七錢四分 |
| 四磅母子牌 | 一兩八錢四分 |
| 四磅半母子牌 | 一兩九錢四分 |
| 五磅母子牌 | 二兩一錢九分 |
| 四磅福壽牌 | 一兩九錢七分 |
| 四磅半福壽牌 | 二兩零七分 |
| 五磅福壽牌 | 二兩二錢二分 |
| 六磅福壽牌 | 二兩六錢五分 |
| 四磅八仙 | 二兩〇八分 |
| 四磅半八仙 | 二兩二錢九分 |
| 五磅八仙 | 二兩四錢三分 |
| 六磅八仙 | 二兩八錢五分 |
| 三磅半綉女 | 一兩八錢二分 |
| 四磅綉女 | 一兩九錢四分 |
| 五磅綉女 | 二兩二錢九分 |
| 六磅綉女 | 二兩七錢四分 |
| 四磅利市牌 | 一兩九錢三分 |
| 五磅利市牌 | 二兩二錢九分 |
| 七磅利市牌 | 二兩九錢四分 |

## 本埠市況物價表

### 匯票

二十日各國匯票價目如左

| | |
|---|---|
| 大條銀 | 二十四辨士十六之七 |
| | 二十四辨士八之七 |
| 英倫電滙 | 二先令四辨士八之七 |
| 現滙 | 二先令四辨士十六之十五 |
| 銀行買進四個月匯票 | 二先令五辨士八之一 |
| 電滙四個月匯票 | 二先令五辨士十六之五 |
| 又 六個月匯票 | 二先令五辨士十六之九 |
| 帶根匯票 四個月定貨 | 二先令五辨士十六之七 |
| 又 六個月定貨 | 二先令五辨士十六之十一 |
| 法國電滙 | 三法郎〇二 |
| 四個月電滙 | 三法郎〇九 |
| 六個月電滙 | 三法郎十一 |
| 德國電現 | 二馬克四五 |
| 四個月電滙 | 二馬克五二 |
| 金電現 | 五十八元二之一 |
| 四個月電滙 | 六十一元 |
| 香港滙票 | 七十五兩四之一 |
| 四個月匯票 | 八十四兩八之七 |
| 日本電現 | 八十三兩八之七 |
| 印度滙票 | 一百八十一羅比四之三 |

### 金市

二十日收盤金價如左

| | |
|---|---|
| 現貨驗金 | 四百零五兩五錢 |
| 遠期驗金 | 未開 |
| 足赤條金 | 四百十一兩五錢 |
| 沙金合赤 | 四百十四兩 |

### 錢市

昨日北市銀拆及銀銅圓錢價併錄於左

| | |
|---|---|
| 龍洋 | 七錢三分 |
| 英洋 | 七錢三分四厘五 |
| 本洋 | 一兩零五分 |
| 小洋 | 六錢四分三厘五 |
| 銀拆 | 一錢一分 |
| 洋找 | 七錢二分七 |
| 錢找 | 九百文 |
| 銅元 | 一百六十九千三百文 |
| 市錢 | 一百五十千文 |
| 衣牌規銀 | 一百六十七千文 |
| 衣牌對開 | 足八百八十文 虛五百三十五文 |
| 衣牌大洋 | 一千二百二十文 |
| 衣牌八兩 | 一百零七文 |

### 股票

昨據交通公司報告價目如左

| | |
|---|---|
| 耶松 股票現盤 | 八十一兩 |
| 藍格志 又 | 五百卅兩 |
| 公和祥 又 | 二百十二兩半 |
| 德律風 又 | 五十七兩 |
| 電車 又 | 十磅 |
| 怡和紗廠 又 | 六十二兩 |

### 紗市

本廠棉紗昨由青島天津等客幫路有成交惟各廠存貨不多市價甚爲堅定茲錄如左

| | |
|---|---|
| 十六支紅團龍大包 | 九十一兩 |
| 又 紅龍 | 九十一兩 |
| 又 藍龍 | 九十兩零七五 |
| 又 雙龍 | 九十六兩七五 |
| 又 雲龍 | 九十兩零二五 |
| 又 丹鳳 | 九十兩零五錢 |
| 又 天官 | 九十二兩二五 |
| 又 財神 | 九十兩 |
| 又 雙虎 | 九十二兩 |
| 又 鐵毛 | 九十一兩二五 |
| 又 三星 | 九十二兩五錢 |
| 又 和台 | 九十二兩二五 |
| 十四支藍團龍 | 八十七兩七五 |
| 又 紅龍 | 八十八兩 |
| 又 藍龍 | 八十七兩五錢 |
| 又 雙龍 | 九十四兩 |
| 又 雲龍 | 八十六兩七五 |
| 又 雙虎 | 八十八兩七五 |
| 又 天官 | 八十四兩 |
| 又 財神 | 八十六兩 |
| 又 三星 | 九十兩 |
| 又 丹鳳 | 八十七兩 |
| 又 鐵毛 | 八十八兩二五 |

### 油荳餅市

二十日進口各船與復興由乳山來裝荳油二百二十件荳餅三百餘片並裝有雜貨等件金長利由洋河 裝荳餅九百片荳油二百餘件傳利增華瑞盛均由海州來共裝荳餅二千八百片徐慶泉王源泰均由夾倉來共裝生油六百餘件張順興由靑口來裝荳餅一千五百片生油一百九十件陳恒順泊兒來裝荳餅六百片荳油一百二十件生油一百八十件成交各價錄左

| | |
|---|---|
| 船牛荳油每担價銀 | 八兩六錢 |
| 棧牛荳油 | 八兩六錢 |
| （以上全市成交一千二百餘件） | |
| 洋河餅 每担 | 一兩一錢 |
| 牛元餅 | 三兩二錢 |
| 沙靑餅 | 二兩九錢八分 |

### 糧食

二十日米價又較前日提昂以致來貨較稀銷塲雖少而米價則有繼漲增高之勢河下到船十二艘各價錄左

| | |
|---|---|
| 機器高白米 每石 | 八元三角 |
| 機器中白米 | 八元一角 |
| 常郡高破䊨 | 八元三角 |
| 常郡中白米 | 八元 |
| 松江雙礙白米 | 八元一角 |
| 靑角雙礙白米 | 八元一角 |
| 同里白米 | 七元九角 |
| 高小麥 | 四元九角五分 |
| 中小麥 | 四元四角五分 |

## ◎出口土貨

### 絲市

昨日法國六個月商匯三百十一法郎合銀百兩洋商買去各絲之牌名價目如左

信孚洋行買雙錨牌九至十一分頭號廠絲二十担每担七百八十兩

惇信洋行買犀牛牌頭花七里花經五十担每担五百五十五兩

波斯洋行買CH二號黃沔陽絲十担每担三百六十兩

又買繭綢牌杭州白絲五担每担三百七十兩

達昌洋行買麒麟牌九至十一分頭號陳廠絲十五担每担七百七十兩

又買麒麟牌十至十二分二號陳廠絲十二担每担七百三十兩

禪臣洋行買雙人牌八繭灰經二十担每担二百四十二兩五錢

百利洋行買頂頭二三號灰絲八十五担每担一百九十二兩五錢至一百六十二兩五錢

義孚洋行買二三號灰絲三十担每担一百七十五兩至一百六十五兩

### 茶市

昨據各茶棧調查報告本埠洋莊茶自五月開盤交易以來共由各洋行買去二五工夫茶三千六百四十五箱二五路莊茶一萬三千四百七十九箱二五土莊茶七千二百三十二箱二五平水茶三萬八千七百八十九箱近日洋莊銷路本已稍有起色加以安徽婺源一路因患水災損失來貨一百數十萬担之多是以本埠市價頓較日前提漲三四兩不等此後來貨不多價仍看漲昨由洋商購去者如左

天裕洋行買仰記茶棧超字一五平水茶四百二十箱每担二十四兩四錢

又買肇字一五平水茶四百四十一箱每担二十四兩四錢

同孚洋行買久成茶棧麟趾一五平水茶六百零四箱每担二十五兩六五

又買呈祥一五平水茶五百五十四箱每担二十五兩六錢五

錦隆洋行買和茂茶棧金銀一五平水茶四百零五箱每担二十四兩五錢

協和洋行買源興隆茶棧踰康二五徽州茶二百十九箱每担二十四兩

協和洋行買天保祥茶棧春聲二五屯溪茶一百九十箱每担二十七兩五

協和洋行買新隆泰茶棧潘仙芽二五屯溪茶一百廿箱每担三十三兩

協和洋行買永泰源茶棧太和二五屯溪茶一百五十九箱每担二十九兩五錢

瑞昌洋行買雙盛恒茶棧一品二五婺元茶七十一箱每担三十兩零五錢

瑞昌洋行買久成茶棧金字一五平水茶五百九十一箱每担二十四兩

茂祥洋行買永吉祥茶棧掌上珠三字一五平水茶共一千四百六十一箱每担二十四兩

又買榜字一五平水茶四百六十九箱每担二十七兩二錢五分

除以上銷出者不計外本埠各茶棧尙存 二五土莊茶二千五百七十五箱 二五路莊茶八千九百五十四箱 二五工夫茶九千三百五十四箱 二五平水茶三萬二千二百四十六箱

### 繭市

昨日市價如左

| | |
|---|---|
| 餘杭蛾口繭每担價銀 | 八十四兩 |
| 紹興雙宮繭 | 五十六七兩 |
| 無錫雙宮繭 | 五十四兩 |
| 紹興繭衣 | 三十七八兩 |
| 無錫繭衣 | 三十三兩 |

## ◎進口洋貨

### 棉紗

印度棉紗昨由八巴利洋行開出廿支新中國人牌紗一百包每包價銀九十五兩其由長江幫買去之手貨價如左

| | |
|---|---|
| 十支劉海 | 七十七兩五錢 |
| 又 彩人鷄 | 七十七兩五錢 |
| 又 天官送子 | 七十九兩 |
| 又 雙旗 | 七十六兩 |
| 又 雙鳳 | 七十八兩 |
| 又 雙同人 | 七十六兩 |
| 又 四同人 | 七十七兩五錢 |
| 又 黃人面 | 八十兩 |

○日本棉紗昨日秦皇島漢口兩幫買去數十包紗價仍須看漲茲錄如左

| | |
|---|---|
| 二十支藍魚 大包 | 一百零四兩 |
| 又 三圈 | 一百零二兩 |
| 又 紅漁翁 | 九十九兩 |
| 十六支藍魚紗 | 九十六兩五錢 |
| 又 立馬 | 九十三兩五錢 |
| 又 三馬 | 九十三兩二五 |
| 又 雙喜 | 九十一兩 |
| 又 財神 | 九十兩 |
| 又 金象 | 九十三兩 |
| 又 福島 | 九十二兩七五 |

# 請看臨池家

學字如看美人彼臨習碑帖者如見好色影響彷彿二人者習雖同用力同而妍媸之判若是抑何幸何不幸也昔者得見名代之墨跡其摹畫盡行見珍價十金今且不易覓矣足見人間鴻寶貴者如斯敝局廉價出售故以一百餘種之至寶定價尚不足五十元可謂利便於臨池家非鮮識白大意希垂察焉

## 上海四馬路 北京廠西門 有正書局發行各種碑帖總目

行書 北宋拓聖教序　此帖爲海內第一本有董香光潘伯寅盛伯熙吳清卿王覺斯兩跋王廉生得此後經王孝禹諸君稱爲海內第一現歸抱殘守缺齋　定價大洋六角

小楷 宋拓晉唐小楷十一種至寶　有翁覃溪張叔未及諸賞鑒家題誌極多稱爲世間最希有之本遠過臨川李氏所印之越州石氏本也抱殘守缺齋藏　上下兩冊共一元六角

寸楷 唐拓顏魯公多寶塔碑　此帖爲宣和內府舊藏本嗣入本朝內府有毛夢樓朱之蕃賜本時崇恩李文忠公諸跋誌定爲唐時拓本嘉慶初御賜香東少宰人間始得觀此法物現歸合肥龔君認許印行以廣傳布定價大洋六角

寸楷 宋拓顏魯公大麻姑仙壇記　魯公大楷書麻姑仙壇記其石久佚傳本絕少此爲羅氏唐風樓藏洵可珍之品也有張叔未題記　定價大洋五角

大楷 宋拓顏平原東方畫贊　此帖唐石至宋時已毀今世所謂原石本乃宋人重刻者皆宋時所拓者國朝覆刻數次愈失真矣此本乃宋時所拓者真希世寶也郭尚先用外國紙印者已毀于火茲用連四紙精印較前印者大殊識者自能鑒別也　共兩冊大洋八角

寸楷 明拓顏眞卿元次山碑　用連史紙印　定價大洋四角

大楷 宋拓柳公權玄秘塔　前所印者爲明拓本茲于麓中覓出宋拓本字體較肥精神亦較圓結　每冊定價大洋五角

北宋拓九成宮醴泉銘　此帖舊爲翁覃溪王夢樓顧南雅吳榮光諸君鑒定題誌定爲眞宋拓本或推爲唐拓本筆鑒最明最便臨摹此本得見率更之神髓誠世界之瑰寶也何氏味道腴齋藏本　定價大洋八角

寸楷 宋拓皇甫君碑　此王廉生家藏不斷本碑于中葉斷爲二損四十餘字此本用蠟墨乃宋人法世人傳不斷本留世間者僅二冊此其一也現歸抱殘守缺齋　定價大洋七角

寸楷 眞宋拓道因法師碑　此眞宋拓本也王廉生藏本有鄭板橋跋誌現歸抱殘守缺齋　每冊大洋五角

行書 宋拓褚河南哀冊　平等閣藏本有何蓮舫王雨嵐兩先生跋誌　每冊大洋二角

行書 宋拓褚河南枯樹賦合冊　一兩種一宋拓一明拓　宋拓本明拓本筆意微異乃雙鈎入石時少有參差之故　大洋四角

寸楷 宋拓褚河南同州聖教序　褚聖教有同州雁塔兩刻凡明晰者多係已磨後之本此冊爲味道腴齋藏本　每冊四角

行書 北宋拓李北海麓山寺碑　此帖爲李北海碑中之冠王廉生藏現歸抱殘守缺齋易得嶽麓難求非虛語也　照原樣大小付印　定價大洋七角

行書 宋拓李北海雲麾碑　有王弇州翁覃溪吳縠甫定爲宋拓無疑　每冊大洋六角

草書 宋拓薛紹彭書譜　明以後刻之本如停雲館安麓村三希堂皆偏中鋒惟此與太清樓刻爲眞書譜用中鋒惟薛刻于元祐純用中鋒　價大洋七角

草書 宋拓太清樓書譜　安刻乃宋人臨寫本非原本也此本與薛本皆爲雙鈎抱殘守缺齋得此二本合爲一函後附釋文注中考證極詳日本人前時曾翻刻辭本而不全每笑安刻之失眞今得此可以傲日人矣　每冊大洋七角

草書 六本初拓書譜　與前印者迥異一此倍二改用上等連史紙印三用最佳之墨與前之油墨異四附釋文於後　大洋六角

草書 宋拓河南本十七帖　此爲十七帖中至精至美之本吳平齋舊藏屢題誌數賞不置現歸抱殘守缺齋　定價大洋四角

宋拓十七帖　此館本之宋拓者用連史精印　每冊定價大洋四角

小楷 宋拓十三行　有翁覃溪李春湖先生舊藏本多次審定跋語現歸平等閣　每冊三角半

草書 初拓懷素草書自敘帖　此帖舊爲張叔未所謂下眞跡一等者現爲河間龐氏藏本　每冊五角

寸楷 原拓塼塔銘兩種合冊　第一種係初出土時拓本誠爲難得之本第二種乃世所傳之眞本也抱殘守缺齋藏本　每冊三角半

草書 唐賀季眞草書孝經　賀知章無片紙隻字留于本國此乃上本內府所藏者羅君叔蘊得之囑付印以公同好　每冊四角

行書 宋拓蘇長公西樓帖　宋時成都西樓下有東坡行書帖十卷陸放翁擇其尤者爲一編號東坡神驗三十年間未嘗釋手在宋時已見此帖之價值近時但聞其名未見此帖此石毀于南宋世所行者皆翻刻本也此抱殘守缺齋藏　定價大洋五角

大楷 北宋拓蘇書醉翁亭記　爲北宋原石印拓眞至寶也抱殘守缺齋藏、另裱成條幅四張二元二角　每冊八角

行書 新拓蘇文忠習字帖　連史紙精印　定價大洋三角

三希堂蘇長公法書帖　裝訂三冊共收大洋一元四角

三希堂黃山谷法書　上下兩冊　一冊六角　八角

三希堂米南宮法書帖　上下兩冊　定價大洋

三希堂續集小楷合冊　一冊洋三角

三希堂小楷四種　此四種亦外間三希堂帖所無者一趙松雪書鮮于墓誌二趙書洛神賦四文書千字文學堂習字最佳　定價三角

三希堂小楷八種　此小楷八種皆向時所印三希堂帖中所未有者計一黃庭經兩種樂毅論兩種曹娥一十三行二陰符經一筆晝消暇學堂中習字最佳之本也　定價四角

小楷 舊拓王右軍樂毅論趙松雪閑邪公傳合刻　用中國連史精印　定價大洋三角

行書 舊拓趙松雪蘭亭十三跋　用中國連史精印　定價大洋二角半

正書 舊拓趙松雪正草千文　連史精印　定價大洋二角

草書 舊拓靈飛經　此帖乃河間龐氏所藏齋寶二字未損　定價大洋五角

小楷 初拓滋蕙堂靈飛經　此帖比早出之靈拓本字體較姿媚女學堂用最便

寸楷 趙松雪蕭山大成殿記　趙字正楷頗少現上海學堂多往蕭山專取價較廉以便學界特爲付印　定價四角

行書 新拓董香光習字帖　拓此帖爲習字帖者因以付印　每冊洋二角半　用中國連史紙精印　定價大洋三角

隸書 海內無第二本東海廟殘碑　此碑爲江南漢碑之冠石已久佚此本殆如球璧抱殘守缺齋藏有叔未何子貞徐渭仁楊龍石魏默深吳讓之諸跋題誌　每冊四角

行書 張司直書李元靜碑　此冊舊藏羅氏豐樂堂張叔未藏現歸極詳黃錫蕃跋中書此冊爲前輩所未曾考及此刻誌素稱三絕今得大雅之跋可謂四美云云　每冊大洋六角

篆書 吳天發神讖碑　孫吳遺刻世間絕少張叔未跋云此石與國山並重昔甲子歲毛廣文以印玉海致災此石遂燬此帖爲味道腴齋藏希有之品也　每冊四角

行書 金拓蜀先主廟碑　金費革老人書有王虛舟跋誌金碑極少至可寶也抱殘守缺齋藏　定價大洋五角

大楷 大水前拓本瘞鶴銘　味道腴齋舊藏現歸味道腴齋　定價大洋四角

隋上方寺塔經遺刻　隋上方塔石久毀於盤王以此冊向藏成題識沈韻初處有

漢黽池五瑞圖題名　有翁覃溪題誌叔未題記平等閣藏二兩種合爲一冊定價大洋四角

初拓崔敬邕墓誌　抱殘守缺齋所藏此海內孤本久爲世所傳誦有陳香泉題誌至寶也　每冊大洋四角

初拓刁惠公墓誌　此石魏碑中之冠此本爲最初拓本抱殘守缺齋藏　定價大洋四角

初拓元公姬夫人墓誌　此石出土即爲毗陵陸氏所得乃兵燹後二石皆碎蘇州有翻刻二本頗可亂眞此冊之本洵所拓者誠難得之本　定價大洋四角

初拓眞賞齋法帖　此帖的係火前初拓之本味道腴齋藏　定價大洋四角

初拓張猛二夫人墓誌　抱殘守缺齋藏　定價大洋四角

原拓魏鄭道忠墓誌　羅叔蘊先生題言此石久佚拓本稀有爲北誌石中最佳之品當與崔敬邕刁惠公魏誌並行此本爲羅君芝閣藏拓墨甚精至可寶也云云　定價三角

初拓張猛龍碑　此冊爲王孝禹先生所藏自題云部汝梅王文敏公懿榮皆心儀此碑求三十年未得此本不惟多混夏清等字淸朗且比他本多出五十餘字洵最初拓本也云云有王文敏公題籤　魏碑中當首一指舊本極少

最初拓劉懿墓誌銘　此本王廉生侍郎題云此本初拓本無疑近世復刻本不止一石然皆從史字尚未壞勘本作僞者嘗謂南北朝諸誌石當以此本之珍貴可知王孝禹先生所藏今楷書之最　每冊定價大洋五角

初拓董美人墓誌銘　此誌石早毀于兵燹原拓本實爲銘心絕品洵非虛語跋誌甚多有龐君芝閣得此　定價大洋三角

隸書 明拓史晨饗孔廟碑　爲味道腴齋藏的係明拓精本以公諸世　每冊定價五角

篆書 明拓石鼓文　抱殘守缺齋藏本　每冊三角

初拓快雪堂帖五大冊　此帖初拓本頗少且已無從覓購今流行者皆翻刻石本也現有縮小原本大小精印五冊　大洋一元半

宋拓淳熙秘閣續法帖　此帖爲宋孝宗南渡後宗精賞鑒故品在閣帖上第一卷爲唐天下遺迹上石本孝右軍洛神賦亦世所未有石至理宗時毀于火此祖本冊雖不全實珍若球圖有吳讓之張叔未題誌抱殘守缺齋藏本共四冊　定價大洋一元五角

內府藏王獻之玉版十三行原拓片　此玉版爲乾隆庚子歲英人入京時所劫去其所得者中秋帖玉版爲最精本此帖乃人間罕見之物好古之士得之拓片可以裝成橫幅　定價大洋六角

精印三希堂法帖預約券　有正書局三希堂法帖眞初搨眞正原本者或覆刻或翻印但初搨精本流傳絕少近有愛於此特覓得眞正不失三形式亦外間上等連史紙照式精印惟成本原神全計改大本印行只收工料洋八元先收四元至過六月再收四元付帖全部十冊大冊至出版後售價每部洋十四元以此現先擇蘇黃米蔡四家付印陸續發行一冊可便分售全部之樣本徐出後與外間之帖比較便作芳矣惟識者鑒之

## 上海四馬路 北京廠西門 有正書局發行各種墨迹字帖總目

明代名臣墨寶第一　于忠肅公行書眞跡　跋誌甚多不能全錄　用連史紙印　平等閣珍藏　每冊大洋四角

明代名臣墨寶第二　盧忠肅公象昇草書手跡　此公手跡書帖在備兵天雄之時有張叔未先生署簽及題誌以公論已足嗣響山陰云云　平等閣藏　王右軍草書帖　每冊大洋四角

明代名臣墨寶第三　明高忠憲公攀龍遺墨　此公書卞氏跡附董香光跋語於後　平等閣藏　二種君傳墨　每冊洋二角半

明代名臣墨寶第四　明瞿忠宣公式耜論朝事手跡　公之事迹與史道鄰先生並重近時學界頗解尊崇人心之大機也付印以廣流傳　平等閣藏　每冊大洋四角

明代名臣墨寶第五　沈練 史可法 黃道周 合冊　沈青霞先生自書詩稿先生手跡合成一冊行書及史道鄰黃石齋兩先生手跡　唐風樓藏　每冊大洋四角

明代名臣墨寶第六　王陽明 趙南星 合冊　陽明先生論學手書一通南星先生詩稿附以味道腴齋藏　每冊四角

明代名臣墨寶第七　孫文正公詩稿孫夏峯先生跋合璧　明孫高陽勳績爛然史冊此其墨迹又有孫夏峯先生題首跋語甚長唐風樓藏　每冊四角

明代名賢手札墨蹟　平等閣所藏明代名人手札皆極精之品茲合爲一冊　明祝枝山吳寬唐寅陳道復吳毅祥王寵王董其昌文徵明諸人　定價大洋四角

明代名人手蹟第一集　沈石田自書落花詩十首又姚公綬孫太初自書詩稿合冊　唐風樓藏　每冊大洋四角

明代名人手跡第二集　王雅宜楷書孝經極精張東海草書顧十華五行書合爲一冊　唐風樓藏　每冊大洋四角

明代名人手蹟第三集　徐天池自書詩一首楊廉夫自書鬻字窩銘魯岐雲自書牡丹詩周天球自書渡爲賦申時行　每冊大洋四角

明代名人手迹第四集　祝枝山行書頗似陳古自行書詩稿張東海草書行書詩稿張永卿書主　定價四角

社枝山草書杜詩墨跡　劉石庵　定價大洋五角

國朝名人手跡第一集　張廷玉 汪退谷 何義門 陳南山 舒鐵雲 林吉人 張得天 諸名人手跡精品　每冊定價大洋四角

國朝名人手跡第二集　姚姬傳 袁簡齋 王夢樓 蔣心餘 吳蘭雪 李春湖 成親王 名人諸手跡精品　每冊定價大洋四角

國朝名人手蹟第三集　錢牧齋自書文一篇朱竹垞自書詩數十首竹汀自書文一篇合爲一冊　唐風樓本　定價四角

國朝名人手蹟第四集　查二瞻 梅廣 伊墨卿 徐亮直 湯西崖　唐風樓藏

國朝名人手迹第五集帖　劉文正公統勳臨蘇帖湯文正公金剛書格毛虛舟書詩一首王鳴盛自書詩十餘首合爲一冊　每冊大洋四角

國朝名人手迹第六集　翁覃溪自書詩孫樹峯書五色賦馬世俊自書詩陳玉方自書詩　定價大洋四角

國朝名人手迹第七集　陳邦彥 汪退谷 陳曼生 翁方綱 陳玉方 顧南雅 慶漁衫

行書 趙松雪書洛神賦墨跡　行書大內藏本有乾嘉兩朝御覽之寶且有祁相國跋誌眞跡無疑　每冊定價三角

行書 三希堂藏趙松雪手札墨迹　三希堂帖卽將此墨勾入此係原本墨跡現歸河間龐氏誠墨寶也　每冊大洋四角半

小楷 黃石齋先生書孝經　平等閣藏　兩種合價六角

小楷 黃石齋夫人書孝經　唐風樓藏

草書 唐李懷琳草書絕交書油素鈎本　抱殘守缺齋藏

楊鐵崖書張氏通波阡表墨跡　每冊大洋四角

行書 傅青主先生自書詩稿墨迹　明遺老傅青主先生世傳其書法實飄飄然有仙氣此冊乃近不經見者可稱爲雙絕　定價洋三角

文王衡山行草 文徵明書懷歸詩墨迹　王雅宜行書　平等閣藏　每冊大洋二角

北山移文合璧墨迹　價洋三角半

草正 文徵明正草千文墨跡　先生小楷千文一冊平等閣藏已付印矣羅叔蘊先生由京師鄭寄草書千文一冊大小相同急印合訂成冊庶幾合璧　每冊洋三角

劉石庵墨迹　定價大洋三角

行書 董香光墨跡三種合刻　定價大洋四角

行書 董香光行書錢忠所神道碑墨跡　唐風樓藏　大洋四角

草書 祝枝山草書甓嗣墨迹　平等閣藏　祝枝山八篇自作詩數首附後有董香光跋語懷素書自作詞　每冊洋三角

祝枝山草書詩稿墨迹　定價大洋四角

祝枝山草書杜詩墨跡　定價大洋五角

黃石齋書張天如墓誌墨寶　唐風樓藏　石齋先生書張天如墓誌銘小楷墨跡誠至寶也有何子貞題首及跋誌　定價大洋四角

行書 張文敏公眞蹟　合兩冊共爲一冊　三角半

行書 姜西溟先生墨迹　平等閣藏先生臨各帖一冊附以唐風樓藏之小冊一冊八開合印一冊　定價大洋三角

草書 王覺斯草書墨蹟　用連史紙精印　每冊大洋三角半

行書 王夢樓行書墨迹　中國連史精印與原大樣小　每冊大洋三角半

小楷 陳玉方小楷墨迹　此小楷一冊乃錄陶詩數十首字體秀潤頗饒風趣　每冊大洋三角

行書 王虛舟先生墨蹟　唐風樓藏　定價大洋三角半

寸楷 汪退谷臨褚河南聖教序墨迹　定價洋二角

小楷 汪退谷楷書御製說經詩　小楷書御製詩一冊舊藏圓明園庚子劫後於琉璃廠中購得內少一頁無從覓補　每冊六角

小楷 金冬心先生自書詩稿墨迹　唐風樓藏　每冊三角

錢南園楷書墨跡　定價大洋二角

隸書 鄧石如書司馬溫公家訓　石如書眞迹頗多此隸書爲沈韻初藏本趙撝叔題誌現歸抱殘守缺齋　定價大洋三角

行書 陳曼生先生尺牘　每冊定價大洋四角

何子貞張遷碑　定價大洋五角

寸楷 成親王臨宋拓化度寺碑墨迹　合數種宋拓本臨成此冊頗得歐公髓　羅氏唐風樓藏　每冊洋二角半

大楷 張廉卿墨跡　定價大洋四角

常熟翁相國手札墨跡　常熟相國手札計五十餘通皆歸田後所書並附吳君鴻倫手札三通　定價大洋四角

隸書 鄭谷口隸書姜敬亭傳　唐風樓藏　大洋二角

以上墨迹印出者共四十九種

凡購本局以上各帖實價現洋十元以上者八折二十元以上者七五折三十元以上者七折五十元以上者六五折無論何處躉批零售信局原班回件通郵局處不另加郵費此佈

## 北洋新編分類約章成案匯覽

此書爲外交最新最備之書乃北洋袁宮保由外部新行編出者全部四十六本定價大洋十元批發從廉　有正書局啓

## 各種新小說

寫情小說 阿難小傳　上下兩冊定價大洋五角

遊記小說 環球旅行記　是書爲吳門天笑生譯本今重行修改出書趣味豐富令人不少也　每部大洋三角半

寫情小說 俠女碎琴緣　此書一名西伯利亞流竄記描寫俄國政府之專制慘無人道之情狀其中事實之變幻情節皆足驚人　定價大洋四角

滑稽小說 滑稽旅行　極可觀每部大洋三角

女學生旅行記　此書爲女學旅行者卽著

寫情小說 愛窟雙麗傳　所著其意趣橫生可與女界前車之鑑並傳譯筆雅潔且最近時情狀足爲法國銀行小說之一種奇離變幻天笑譯曲折前載時報今重加校訂出版　定價大洋三角

寫情小說 新蝶夢　每冊大洋一角半

偵探小說 蝴蝶影　時報館懸賞小說第三等　定價三角

哀情小說 雙淚碑　時報館懸賞小說第二等　定價一角

寫情小說 銷金窟

## 天然墨

以中國筆醮水便可寫卷摺光烏有彩且不膠筆冬日不凍夏日不融書案帳桌官商均宜一盒可用一二年出門最便送禮尤佳學堂中用史爲合宜　特號價三角半　一號價二角半　二號價二角　三號價一角半　四號價一角　六號價五分

## 各種照片

新出上海二百麗人照相冊洋十二元　西太后中坐皇后嬪妃左右立八角　上海百麗人照相全冊十二元　六寸太后獨坐四角　京津百麗人照相全冊十二元　八寸太后獨坐八角　六寸太后在南海乘船四角　八寸太后與李蓮英崔玉桂扮三觀音四角　七種全套大洋三元　庚子事變照相全冊十五元　八寸太后扮觀音李蓮英扮章陀八角　太后戲裝四角

## 改良精製獅牌硃砂印色

一號一元　二號八角　三號六角　四號五角　五號四角　六號三角　七號二角

## 各埠分售處

蘇州時報分銷處◎文儀書社◎瑪瑙經房◎常熟海虞圖書館◎常州藥群書社◎安慶萬卷樓◎蕪湖科學圖書社◎正誼書社◎寧波汲綆齋◎河南開封府古山房◎大文明書局◎奉天書局◎河南書社◎江西贛州蔡文彬堂◎漢口黃陂街中國圖書公司◎南京點石齋分局◎廣東國學書局◎羣益書局◎杭州白話報館◎四川成都樂安街◎日本東京中國書林

總發行所　上海四馬路　北京廠西門　有正書局